ကွဲချကျေးရွာ၊
မင်းဘူးမြို့နယ်၊ မကွေးတိုင်းဒေသကြီး

ကျေးရွာဖွံ့ဖြိုးတိုးတက်ရေးလုပ်ငန်းစီမံကိန်း
(၂၀၂၃-၂၀၂၇)

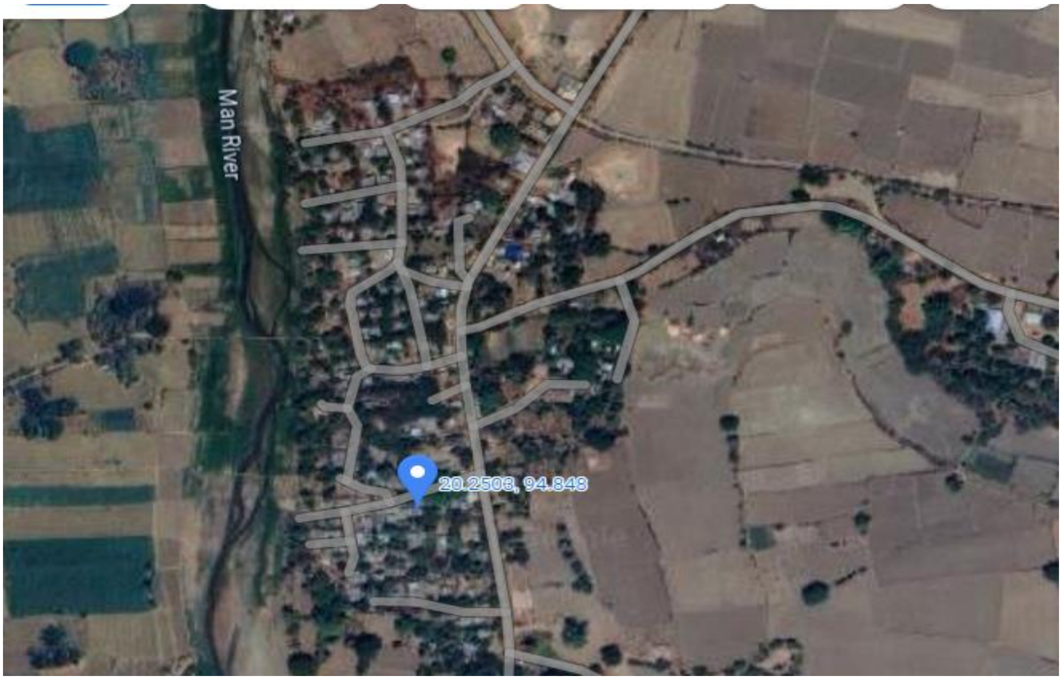

ပြုစုရေးဆွဲသူ

ကျေးရွာဖွံ့ဖြိုးရေးအဖွဲ့

ကွဲချကျေးရွာ၊ မင်းဘူးမြို့နယ်

(သမဝါယမနှင့် ကျေးလက်ဖွံ့ဖြိုးရေးဝန်ကြီးဌာန၊
ကျေးလက်ဒေသဖွံ့ဖြိုးတိုးတက်ရေးဦးစီးဌာနက ကူညီရေးဆွဲသည်)

၂၀၂၃ခုနှစ်၊ စက်တင်ဘာလ

ကွဲချကျေးရွာ

မင်းဘူးမြို့နယ်၊ မကွေးတိုင်းဒေသကြီး

ကျေးရွာဖွံ့ဖြိုးတိုးတက်ရေးလုပ်ငန်းစီမံကိန်း(၂၀၂၃-၂၀၂၇)

ပြုစုရေးဆွဲသူ

ကျေးရွာဖွံ့ဖြိုးရေးအဖွဲ့

ကွဲချကျေးရွာ၊ မင်းဘူးမြို့နယ်

(သမဝါယမနှင့်ကျေးလက်ဖွံ့ဖြိုးရေးဝန်ကြီးဌာန၊ ကျေးလက်ဒေသဖွံ့ဖြိုးတိုးတက်ရေးဦးစီးဌာနက ကူညီရေးဆွဲသည်)

၂၀၂၃ ခုနှစ်၊ စက်တင်ဘာလ

မာတိကာ

စကားချီး ၆

ကွဲချကျေးရွာသယံဇာတပြမြေပုံ၊ မင်းဘူးမြို့နယ် ၈

အပိုင်း(က) ကျေးရွာဖွံ့ဖြိုးရေးဗျူဟာ နှင့် အစီအစဉ်

၁။ နိဒါန်း- ကျေးရွာဖွံ့ဖြိုးရေးရည်ရွယ်ချက်နှင့် လွှမ်းခြုံသက်ရောက်မှု ၁၁

(က) ရည်ရွယ်ချက်နှင့် အကျိုးအကြောင်းဖော်ပြချက်

(ခ) စီမံကိန်း၏ လွှမ်းခြုံသက်ရောက်မှု

၂။ ကျေးရွာ၏ ပထဝီဝင် အနေအထားနှင့် သဘာဝအရင်းအမြစ်များ ၁၃

(က) တည်နေရာ၊ ရာသီဥတုနှင့် မြေမျက်နှာသွင်ပြင် အနေအထား

(ခ) သဘာဝအရင်းအမြစ်များ

၃။ ကျေးရွာ၏ လူမှုဖွံ့ဖြိုးတိုးတက်ရေး အခြေအနေ ၁၃

(က) လူဦးရေဆိုင်ရာ အချက်လက်များ

(ခ) စီးပွားရေးအခြေအနေ - ဝင်ငွေ၊ ပိုင်ဆိုင်မှုနှင့် မမျှတမှု

(ဂ) ဆင်းရဲနွမ်းပါးမှုနှင့် ထိခိုက်နစ်နာလွယ်မှု

(ဃ) ကျန်းမာရေး နှင့် အာဟာရ

(င) ပညာရေးနှင့်ကျွမ်းကျင်မှုများ

(စ) ကျားမရေးရာကိစ္စဆိုင်ရာ

၄။ ကဏ္ဍအသီးသီး၏လက်ရှိ ဖွံ့ဖြိုးတိုးတက်မှု အခြေအနေ ၁၅

(က) ဖွံ့ဖြိုးရေးဆိုင်ရာ စီမံအုပ်ချုပ်မှုစနစ်

(ခ) သီးနှံ၊ သားငါး ထုတ်လုပ်ရေးကဏ္ဍ

(ဂ) စိုက်ပျိုး မွေးမြူရေးမဟုတ်သော အသက်မွေးဝမ်းကျောင်းလုပ်ငန်းများ

(ဃ) ပတ်ဝန်းကျင်နှင့် သဘာဝအရင်းအမြစ်များဆိုင်ရာစီမံခန့်ခွဲမှု

(င) ဘဏ်နှင့်ငွေကြေးဆိုင်ရာ ဝန်ဆောင်မှု

(စ) ပညာရေး၊ ကျန်းမာရေး၊ ရေနှင့်ပတ်ဝန်းကျင်သန့်ရှင်းရေး

(ဆ) လူငယ်နှင့် ယဉ်ကျေးမှု

(ဇ) အခြေခံအဆောက်အဦများအားလက်လှမ်းမီမှု - လမ်းတံတား၊ လျှပ်စစ်စွမ်းအား၊ သတင်းနှင့်ဆက်သွယ်ရေး

၅။ ကျေးရွာဖွံ့ဖြိုးတိုးတက်မှုကို အထောက်အပံ့ဖြစ်စေသော အခြေအနေကောင်းများ၊ အဟန့်အတားများနှင့် ကျော်လွှားရမည့် စိန်ခေါ်မှုများ ၁၉

(က) ဖွံ့ဖြိုးတိုးတက်မှုကို အထောက်အပံ့ဖြစ်စေသော အခြေအနေကောင်းများ
(ခ) အဟန့်အတားများနှင့် ကျော်လွှားရမည့် စိန်ခေါ်မှုများ

၆။ ကျေးရွာဖွံ့ဖြိုးရေး ပန်းတိုင်နှင့် ဗျူဟာ ၂၀

၇။ ကျေးရွာဖွံ့ဖြိုးရေးစီမံကိန်းများ အကောင်အထည်ဖော်ရာတွင် မြို့နယ်နှင့် အထက်အဆင့်မှ ကူညီဖြေရှင်း ပေးရမည့်ကိစ္စများ ၂၁

၈။ ဦးစားပေးစီမံချက်များနှင့် အကောင်အထည်ဖော် ဆောင်ရွက်မည့် အချိန်ကာလ ၂၂
(က) နှစ်ပတ်လည် ကျေးရွာဖွံ့ဖြိုးရေး အစီအစဉ်
(ခ) ကဏ္ဍ နှင့် ရင်းနှီးမြုပ်နှံမှုကိုအခြေခံ၍ စီမံချက်အုပ်စုသတ်မှတ်ခြင်း
(ဂ) ဦးစားပေး စီမံချက်များ
(ဃ) အကောင်အထည်ဖော်မည့် အချိန်ကာလ

၉။ ကျေးရွာဖွံ့ဖြိုးရေးလုပ်ငန်းများ အကောင်အထည်ဖော်မည့် နည်းလမ်းနှင့်အစီအစဉ်များ ၂၇
(က) ကျေးရွာဖွံ့ဖြိုးရေးအဖွဲ့၏ အခန်းကဏ္ဍ
(ခ) ဖွံ့ဖြိုးရေး မိတ်ဖက် အဖွဲ့အစည်းများ
(ဂ) ကန်ထရိုက်နှင့် ဝန်ဆောင်မှုပေးသည့် အဖွဲ့အစည်းများ
(ဃ) ကျေးရွာ၏ ဖွံ့ဖြိုးရေးလုပ်ငန်းများလည်ပတ်ရန် နှင့် ပြုပြင်ထိန်းသိမ်းရန် အတွက် အဖွဲ့အစည်းဆိုင်ရာ နှင့် ငွေကြေးဆိုင်ရာ အစီအစဉ်များ

၁၀။ စီမံကိန်းကြီးကြပ်စစ်ဆေးခြင်းနှင့်အကဲဖြတ်သုံးသပ်ခြင်း ၂၈
(က) ကြီးကြပ်စစ်ဆေးခြင်း
(ခ) နှစ်ပတ်လည် ကျေးရွာဖွံ့ဖြိုးရေးစီမံကိန်း ဆောင်ရွက်ပြီးစီးမှု အကဲဖြတ်ခြင်း
(ဂ) နည်းပညာဆိုင်ရာ အကူအညီ

နောက်ဆက်တွဲ

နောက်ဆက်တွဲ (၁) စီမံကိန်း ဇယားများ ၃၂

(၁) လူမှုစီးပွားရေး အခြေအနေ
ဇယား ၁ လူဦးရေ နှင့် လူဦးရေဆိုင်ရာ အချက်အလက်များ
ဇယား ၂ လုပ်သား အင်အား နှင့် ဝင်ငွေရ လုပ်ငန်း အမျိုးအစား
ဇယား ၃ လုပ်ငန်းနှင့် ကျား၊ မအလိုက် အနည်းဆုံးနှင့် အများဆုံးလုပ်အားခနှုန်းထား
ဇယား ၄ ကျေးရွာ၏စိုက်ပျိုးမြေပိုင်ဆိုင်မှု
ဇယား ၅ ဓာတ်သတ္တုနှင့် အခြားသဘာဝ အရင်းအမြစ်များ
ဇယား ၆ ဥစ္စာနေအဆင့်အခြေအနေ
ဇယား ၇ ဈေးငှားခြင်းမရှိဘဲ တစ်နေ့လျှင် နှစ်နပ်စားနိုင်သည့် အိမ်ထောင်စုများ

ဇယား ၈ ကူညီ စောင့်ရှောက်မှုအထူးလိုအပ်သော အုပ်စုများ၏ထိခိုက်လွယ်မှုအခြေအနေ

ဇယား ၉ ကျေးရွာ၏ထိခိုက်သက်ရောက်လွယ်မှု အခြေအနေ

ဇယား ၁၀ ထိခိုက်သက်ရောက်မှုခံရနိုင်သည့်အုပ်စု

(၂) ကဏ္ဍအသီးသီး၏လက်ရှိဖွံ့ဖြိုးရေး အခြေအနေ

ဇယား ၁၁ ကျေးရွာတွင်းရှိ လူထုအခြေပြု အဖွဲ့အစည်းများ

ဇယား ၁၂ ကျေးရွာဖွံ့ဖြိုးရေးဆောင်ရွက်နေသော ပြင်ပအဖွဲ့အစည်းများ

ဇယား ၁၃ ကျေးရွာ၏စိုက်ပျိုးမြေပိုင်ဆိုင်မှု၊မြေယာပိုင်ဆိုင်သည့် အိမ်ထောင်စု

ဇယား ၁၄ ကျေးရွာ၏ ရေအရင်းအမြစ် နှင့် ရေသွင်းဧရိယာ

ဇယား ၁၅ အဓိကသီးနှံများနှင့် အထွက်နှုန်း

ဇယား ၁၆ ကျေးရွာ၏ စိုက်ပျိုးရေးသုံး ကိရိယာများ ပိုင်ဆိုင်မှု

ဇယား ၁၇ သီးနှံထုတ်လုပ်မှု တိုးစေရန်အတွက် အခွင့်အလမ်းများ

ဇယား ၁၈ သီးနှံထုတ်လုပ်မှုအတွက် ပြဿနာနှင့် စိန်ခေါ်မှုများ

ဇယား ၁၉ မွေးမြူရေးနှင့်ငါးလုပ်ငန်းဆောင်ရွက်မှုအခြေအနေ

ဇယား ၂၀ မွေးမြူရေးကဏ္ဍ ထုတ်လုပ်မှုတိုးတက်စေရန်အတွက် အခွင့်အလမ်းများ

ဇယား ၂၁ မွေးမြူရေး နှင့် သားငါးထုတ်လုပ်မှုအတွက် ပြဿနာနှင့်စိန်ခေါ်မှုများ

ဇယား ၂၂ စိုက်ပျိုးမွေးမြူရေး မဟုတ်သော အသက်မွေးလုပ်ငန်းများ

ဇယား ၂၃ စိုက်ပျိုးမွေးမြူရေးမဟုတ်သော စီးပွားရေးလုပ်ငန်းများ အတွက် အခွင့်အလမ်း၊ ပြဿနာနှင့်အခက်အခဲများ

ဇယား ၂၄ ရွှေ့ပြောင်းသွားလာမှု ဖြစ်ပေါ်လာပုံ၊ ပုံစံနှင့် အချိန်ကာလ

ဇယား ၂၅ ရွှေ့ပြောင်းသွားလာရခြင်း၏ အဓိက အကြောင်းရင်း

ဇယား ၂၆ ရွှေ့ပြောင်းလုပ်ကိုင်သူများမှ ပြန်ပို့ငွေ

ဇယား ၂၇ ကုန်စည်နှင့် ဝန်ဆောင်မှု၊ ဈေးကွက်လက်လှမ်းမီမှုအခြေအနေ

ဇယား ၂၈ ငွေကြေးလက်လှမ်းမီမှုနှင့် ဘဏ်လုပ်ငန်း

ဇယား ၂၉ သဘာဝပတ်ဝန်းကျင်နှင့် သဘာဝရင်းမြစ်စီမံခန့်ခွဲမှုအတွက် လက်ရှိ အလေ့အကျင့်နှင့် အခက်အခဲများ

ဇယား ၃၀ မူလတန်း၊ အလယ်တန်း၊ အထက်တန်းနှင့် တက္ကသိုလ်အဆင့် စာတတ်မြောက်မှုနှုန်း

ဇယား ၃၁ ကျောင်းတက်နှုန်း

ဇယား ၃၂ စာသင်ကျောင်းဆောင် အခြေအနေနှင့်ဝန်ဆောင်မှုများ

ဇယား ၃၃ ပညာရေး အခက်အခဲ နှင့် ပြဿနာများ

ဇယား ၃၄ အဖြစ်များသော ရောဂါများ

ဇယား ၃၅ လွန်ခဲ့သော ၁၂ လအတွင်း ကာကွယ်ဆေးထိုးနှံမှု

ဇယား ၃၆ ကျန်းမာရေး၊ အထောက်အပံ့နှင့် ဝန်ဆောင်မှုများ
ဇယား ၃၇ သောက်သုံးရေ ရရှိနိုင်မှု
ဇယား ၃၈ အိမ်သာအမျိုးအစား
ဇယား ၃၉ ကျား-မရေးရာကိစ္စရပ်ဆိုင်ရာ
ဇယား ၄၀ ကျေးရွာ၏ လမ်းတည်ရှိမှုအခြေအနေ
ဇယား ၄၁ ကျေးရွာ၏ တံတားတည်ရှိမှုအခြေအနေ
ဇယား ၄၂ ရေကြောင်း သယ်ယူပို့ဆောင်ရေး
ဇယား ၄၃ သယ်ယူပို့ဆောင်ရေးယာဉ်များ
ဇယား ၄၄ လျှပ်စစ်မီးရရှိမှု အခြေအနေ
ဇယား ၄၅ ဆက်သွယ်ရေး နှင့် သတင်းအချက်အလက်နည်းပညာ အခြေအနေ
ဇယား ၄၆ ယဉ်ကျေးမှုနှင့်လူငယ်ဖွံ့ဖြိုးရေး အခြေအနေ
ဇယား ၄၇ ဘေးကင်းလုံခြုံရေး၊ ဝန်ဆောင်မှု အထောက်အကူများအား လက်လှမ်းမှီမှု
ဇယား ၄၈ မှုခင်းဖြစ်ပွားမှု အခြေအနေ

နောက်ဆက်တွဲ (၂) ကျေးရွာဖွံ့ဖြိုးရေးကွင်းဆက်ပြဿနာ ဆန်းစစ်ခြင်းမှ ဖြေရှင်းနည်းအထိ ၆၉

နောက်ဆက်တွဲ (၃)ကျေးရွာဖွံ့ဖြိုးရေးအဖွဲ့ဝင်များစာရင်း ၇၃

ကိုးကားစာရင်း ၇၄

စကားချီး

ဤကျေးရွာဖွံ့ဖြိုးရေးစီမံချက်သည် ၂၀၂၃-၂၀၂၄ ဘဏ္ဍာရေးနှစ် ၂၀၂၇-၂၀၂၈ ခုနှစ်အထိ (၅)နှစ်ကြာ အကောင်အထည်ဖော်ဆောင်ရွက်မည့် ကျွန်ုပ်တို့ကျေးရွာ၏ ပထမဦးဆုံးသော လူအများပါဝင်ရေးဆွဲထားသည့် ကျေးရွာဖွံ့ဖြိုးရေးစီမံချက်ဖြစ်ပါသည်။ ကနဦးအနေဖြင့် စီမံချက်ဖြစ်မြောက်ရေးအတွက် လိုအပ်သောနည်းပညာများပံ့ပိုးပေးသော သမဝါယမနှင့် ကျေးလက်ဖွံ့ဖြိုးရေးဝန်ကြီးဌာန ကျေးလက်ဒေသဖွံ့ဖြိုး တိုးတက်ရေးဦးစီးဌာနအား အထူးပင်ကျေးဇူး တင်ရှိပါသည်။ အရေးကြီးသော အချက်အလက်များနှင့် အကြံဉာဏ်များကို တက်တက်ကြွကြွပံ့ပိုး ပေးသော ကျေးရွာအုပ်စုအုပ်ချုပ်ရေးမှူးနှင့် သက်ဆိုင်ရာဝန်ထမ်းများကိုလည်း ကျေးဇူးတင်ရှိပါသည်။

ကျွန်ုပ်တို့ကျေးရွာ ကျွန်ုပ်တို့ကိုယ်တိုင် ရပ်ရွာလုပ်ငန်းများကို စီစဉ်ချမှတ်ဆောင်ရွက်ခဲ့ကြသော်လည်း လူထုအများ စနစ်တကျပူးပေါင်းပါဝင်ဆောင်ရွက်သည့် နည်းလမ်းများနှင့် လုပ်ထုံးလုပ်နည်းများကို မသိခဲ့ကြပါ။ လူထုကိုယ်တိုင် စနစ်တကျပူးပေါင်းဆောင်ရွက်နည်းကို အသုံးပြု၍ ကျွန်ုပ်တို့ အချင်းချင်း တိုင်ပင်ဆွေးနွေးညှိနှိုင်း အဖြေရှာကြရာတွင် ကူညီပံ့ပိုးပေးသည့် အစီအစဉ်ရေးဆွဲရေး ကျွမ်းကျင်သူအဖွဲ့တစ်ဖွဲ့ကို မြို့နယ်ကျေးလက်ဒေသဖွံ့ဖြိုးတိုးတက်ရေးဦးစီးဌာနမှ စီစဉ်ဆောင်ရွက်ပေးပါသည်။ ဤလုပ်ငန်းစဉ်ကြောင့် ကျွန်ုပ်တို့ကျေးရွာဖွံ့ဖြိုးရေးအစီအစဉ်ရေးဆွဲရာတွင် ကိန်းဂဏန်းနှင့် သတင်းအချက်အလက်တို့၏ အရေးပါမှုကို သိရှိရုံသာမက ကျေးရွာအုပ်စုအုပ်ချုပ်ရေးမှူးကဲ့သို့သော ကိန်းဂဏန်း အချက်အလက်ရရှိနိုင်သော နေရာများမှလည်း ကောက်ယူရရှိခဲ့ပါသည်။ ထို့အပြင် ထပ်မံလိုအပ်သောကိန်းဂဏန်းအချက်အလက်များနှင့် နည်းပညာပံ့ပိုးမှုတို့ကို မြို့နယ်အဆင့်ဌာနဆိုင်ရာများမှရယူရန် လိုအပ်ကြောင်းကိုလည်း ကောင်းစွာသိရှိခဲ့ပါသည်။

ယခုရေးဆွဲထားသော အစီအစဉ်ကို ထပ်မံရရှိသည့်ကိန်းဂဏန်းအချက်အလက်များထပ်ဖြည့်ပေးခြင်းဖြင့် ပိုမိုကောင်းလာမည်မှာ သေချာပါသည်။ ဤလုပ်ငန်းသည် ဆက်လက်လုပ်ဆောင်ရမည့် လုပ်ငန်းဖြစ်ပြီး လုပ်ငန်းဆောင်ရွက်နေမှုတစ်ဝက်ခန့် အရောက်တွင် လုပ်ငန်းတိုးတက်မှုပေါ်ပေါက်လာသည့် အခက်အခဲများနှင့် ဦးစားပေးရွေးချယ်မှုများနှင့် လုပ်ငန်းအစီအစဉ်များကို မူဘောင်အတွင်း ပြုပြင်ပြောင်းလဲမှုများ ဆက်လက်လုပ်ဆောင်သွားရပါမည်။ ဤဖွံ့ဖြိုးရေးအစီအစဉ်တွင် ဖော်ပြပါရှိသော ဦးစားပေးလုပ်ငန်းများ စုစည်းဆောင်ရွက်နိုင်ရန်အတွက် ကျေးရွာအုပ်စုအုပ်ချုပ်ရေးမှူး၊ ကျေးလက်ဒေသဖွံ့ဖြိုးတိုးတက်ရေးဦးစီးဌာနတို့တွင် ဆက်လက်ပံ့ပိုးမှုများရရှိနိုင်မည်ဟု ကျွန်ုပ်တို့မျှော်လင့်ပါသည်။ ဆက်လက်၍နောက်တွင်လည်း ကျွန်ုပ်တို့၏ဖွံ့ဖြိုးရေးဆိုင်ရာ အားထုတ်မှု

အခြေအနေများကို ဆန်းစစ်သုံးသပ်ရန်နှင့် အကဲဖြတ်ရန်အတွက် ပံ့ပိုးကူညီမှုများ ရရှိနိုင်မည် ဖြစ်ပါကြောင်း ယုံကြည်ပါသည်။

ဤအစီအစဉ်တွင် အပိုင်း(၂)ပိုင်းပါရှိပါသည်။ အပိုင်း(က)တွင် ဖွံ့ဖြိုးရေးဗျူဟာနှင့် လုပ်ငန်းအစီအစဉ် တို့ပါဝင်ပါသည်။ အကောင်အထည်ဖော်မည့်ဗျူဟာ ၊ ဦးစားပေးလုပ်ငန်းအစီအစဉ်များ၊ ဘက်ဂျက်နှင့် ငွေကြေးဆိုင်ရာ ရရှိနိုင်မည့်လမ်းကြောင်းနှင့် လုပ်ငန်းဆောင်ရွက်မှုအဆင့်ဆင့်တို့ကို အဓိကဖော်ပြထားပါသည်။ အပိုင်း(ခ)သည် စီမံကိန်းဆိုင်ရာအချက်အလက်၊ အကြောင်းအရာများ ဖြစ်ပြီး အဆိုပြုစီမံကိန်း လုပ်ငန်းများ၏ အသေးစိတ်အချက်အလက်များ ပါဝင်ပါသည်။

စက်တင်ဘာလ ၊ ၂၀၂၃

ကျေးရွာဖွံ့ဖြိုးရေးအဖွဲ့
ကျွဲချကျေးရွာ
မင်းဘူးမြို့နယ်

မန်းကျိုးကျေးရွာအုပ်စု၊ ကွဲချကျေးရွာ သယံဇာတပြမြေပုံ

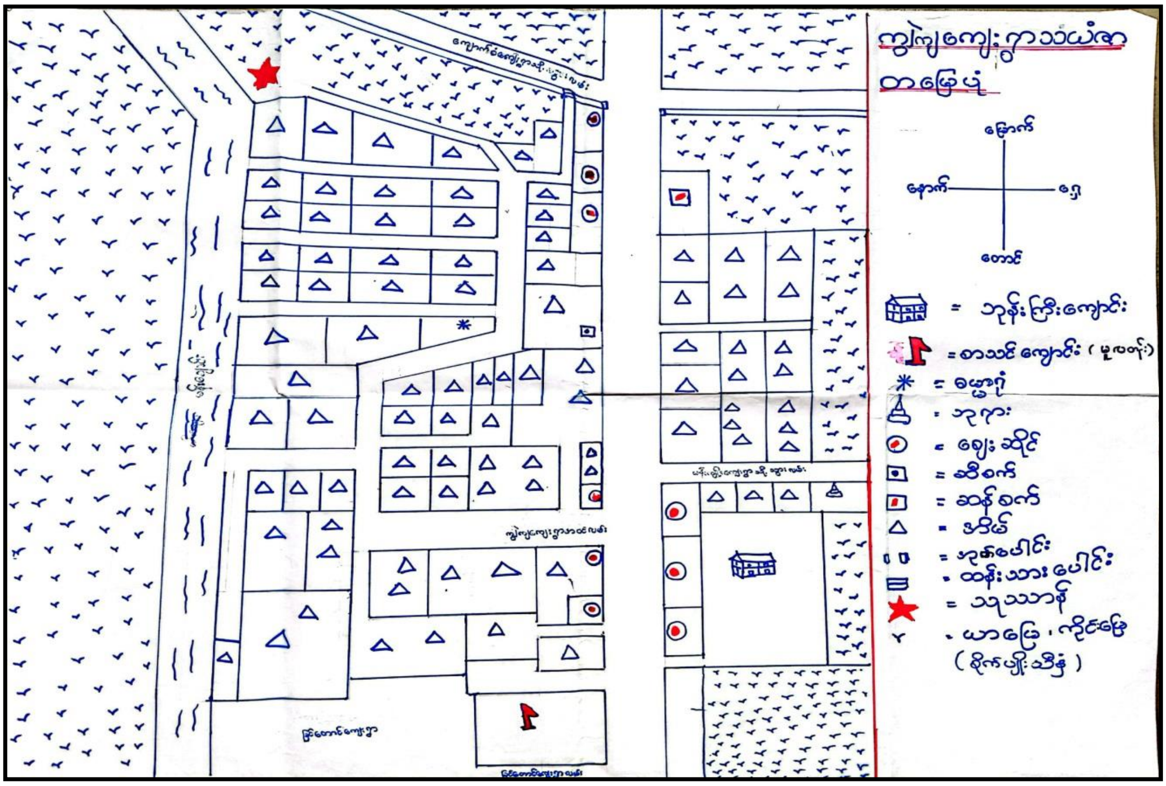

မန်းကျိုးကျေးရွာအုပ်စု၊ ကျွဲချကျေးရွာ ရာသီခွင်ပြပြက္ခဒိန်

မန်းကျိုးကျေးရွာအုပ်စု၊ ကျွဲချကျေးရွာ အဖွဲ့အစည်းချိတ်ဆက်ပြပုံ

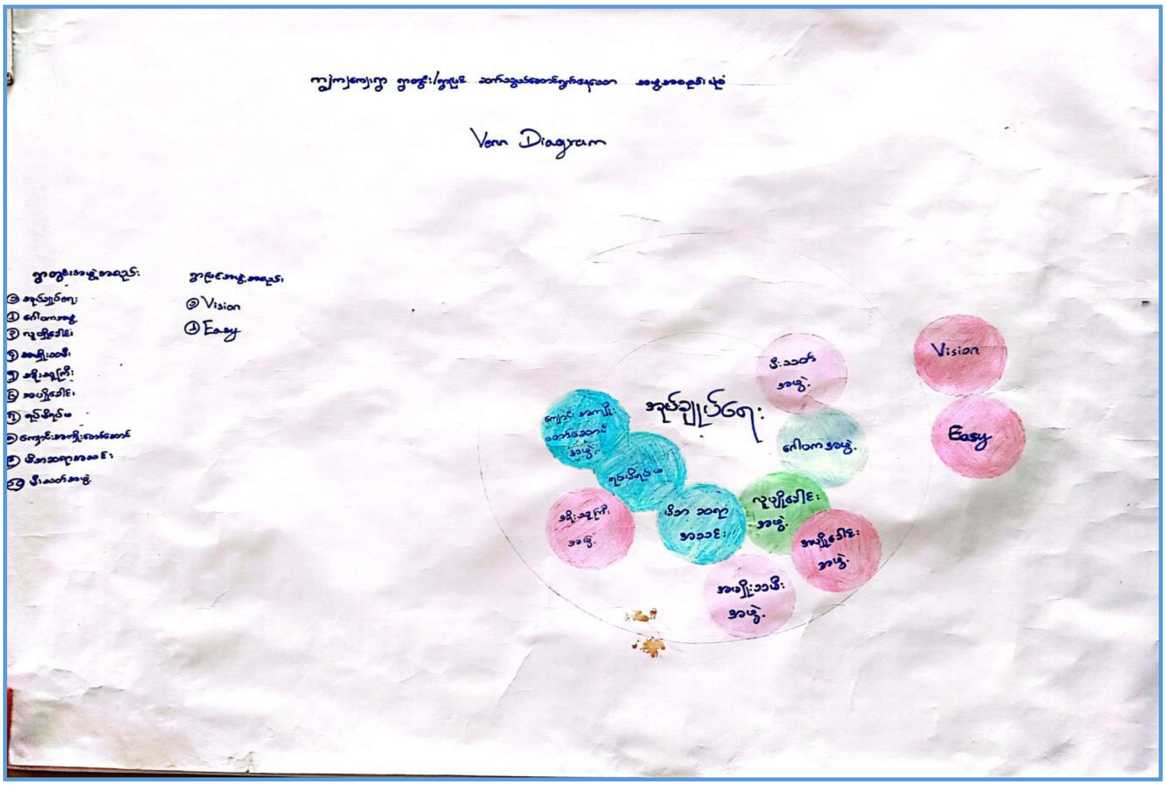

အပိုင်း(က) ကျေးရွာဖွံ့ဖြိုးရေး ဗျူဟာ နှင့် လုပ်ငန်းအစီအစဉ်

၁။ နိဒါန်း

(က)ရည်ရွယ်ချက်

ဤကျေးရွာဖွံ့ဖြိုးရေးစီမံကိန်းရေးဆွဲခြင်းသည် အစိုးရဌာနများ၊ ပြည်တွင်း/ ပြည်ပအဖွဲ့အစည်းများ၏ နိုင်ငံအတွင်းဆောင်ရွက်ခဲ့ပြီးသော ဖွံ့ဖြိုးရေးလုပ်ငန်း အတွေ့အကြုံ များကို လေ့လာသုံးသပ်ပြီးတစ်နိုင်ငံလုံး ကျေးရွာဖွံ့ဖြိုးရေးစီမံကိန်းများ ရေးဆွဲအကောင်အထည် ဖော်မည့် အစီအစဉ်သစ်ဖြစ်ကြောင်းသိရှိရပါသည်။ ကျွန်ုပ်တို့၏ ပထမဦးဆုံးသော ကျေးရွာဖွံ့ဖြိုးရေး အစီအစဉ်ကို နိုင်ငံတော်၏အကူအညီဖြင့် ရေးဆွဲရာတွင် ကျေးရွာလူကိုယ်တိုင်တက်ကြွစွာပါဝင်၍ ရေးဆွဲခဲ့ပါသည်။ ယခင်ကဖွံ့ဖြိုးရေး အစီအစဉ်ရေးဆွဲရေး အတွေ့အကြုံမရှိခဲ့ပါ။ ဤအစီအစဉ်ရေးဆွဲပြီးနောက် ကျေးရွာ၏ဖွံ့ဖြိုးဆိုင်ရာ ကိန်းဂဏန်း၊ သတင်းအချက်အလက်များပြုစုရန် အရေးကြီးပုံကို အလေးထားမိ လာကြပါသည်။ ထို့အပြင် ကျေးရွာအုပ်စုအုပ်ချုပ်ရေးမှူးရုံး၊ ဌာနဆိုင်ရာများ စသည်တို့ထံမှ လိုအပ်သောကိန်းဂဏန်း၊ သတင်းအချက်အလက်များ ရယူရန်နှင့် ကျွန်ုပ်တို့၏ကျေးရွာစီမံကိန်း အကောင်ထည်ဖော်ရန် လိုအပ်သောနည်းပညာများရရှိရန် အရေးကြီးကြောင်းကိုပါ သတိပြုမိပါသည်။

ဤအစီအစဉ်တွင်ကျေးရွာ၏ လက်ရှိလူမှုစီးပွားရေးနှင့် ဖွံ့ဖြိုးရေးအခြေအနေများ၊ ကြုံတွေ့နေရသော ပြဿနာများ၊ ထိုပြဿနာများဖြစ်ရသည့်အရင်းခံအချက်များ၊ (၅)နှစ်တာကာလ အပြီးတွင် ရရှိအောင်ဆောင်ရွက်လိုသည့်ရည်မှန်းချက်များ၊ ထိုရည်မှန်းချက်များရရှိရန် ကျွန်ုပ်တို့ ကျေးရွာအနေနှင့် ဆောင်ရွက်မည့် နည်းဗျူဟာများ၊ စီမံချက်များကို ရှင်းရှင်းလင်းလင်း ဖော်ပြထားပါသည်။

ကျွန်ုပ်တို့၏ ဖွံ့ဖြိုးရေးမိတ်ဖက်များဖြစ်သော အစိုးရဌာနများ၊ အစိုးရမဟုတ်သော အဖွဲ့အစည်းများ၊ ပုဂ္ဂလိကကဏ္ဍ၊ ဘဏ်များ၊ စာပေပညာရှင်များ၊ သတင်းနှင့် ပြည်သူ့ ဆက်သွယ်ရေး အဖွဲ့အစည်းများ၏ အာရုံစိုက်မှုကိုရစေပြီး ကျေးရွာဖွံ့ဖြိုးရေးနှင့်ပတ်သက်သူမှန်သမျှတို့သည် ဤအစီအစဉ်မှတ်တမ်း၏ အသုံးဝင်မှုများကို သိရှိစေရန်မျှော်လင့်ပါသည်။

နိုင်ငံတော်အစိုးရအဖွဲ့များအတွက် အသုံးဝင်မှု

ကျွန်ုပ်တို့၏ကျေးရွာအဆင့် အားထုတ်မှုများအတွက် မူဝါဒနှင့်ဖွံ့ဖြိုးရေးဆိုင်ရာ အကူအညီများကို စုစည်းဆောင်ရွက်ပေးနိုင်ရန် ဤဖွံ့ဖြိုးရေးစီမံချက်ကိုမြို့နယ်အဆင့်၊ ပြည်နယ်နှင့်တိုင်းအဆင့်၊ ပြည်ထောင်စုအဆင့် အစိုးရအဖွဲ့အစည်းများအား တင်ပြပါမည်။

ပုဂ္ဂလိကကဏ္ဍအဖွဲ့များအတွက် အသုံးဝင်မှုများအနေဖြင့် ကျေးရွာလူထု၏လိုလားချက်နှင့် ၎င်းတို့၏ စီးပွားရေးဆိုင်ရာဝန်ဆောင်မှုများ ချိတ်ဆက်မှုဖွံ့ဖြိုးလာစေရန် ဗျူဟာမြောက်ဆောင်ရွက်လာနိုင်မည် ဖြစ်သည်။

အစိုးရမဟုတ်သောအဖွဲ့အစည်းများ (NGOs) ၊ အရပ်ဖက်လူမှုအဖွဲ့အစည်းများ (CSOs) နှင့် အလှူရှင် အဖွဲ့အစည်းများသည် ကျေးရွာလူထု၏အမှန်တကယ် လိုအပ်ချက်များနှင့် ဦးစားပေး ဆောင်ရွက်ရမည့် လုပ်ငန်းများအား ပိုမိုသိရှိလာနိုင်မည် ဖြစ်သည်။

ဘဏ်လုပ်ငန်းရှင်များနှင့် အသေးစားချေးငွေလုပ်ငန်းရှင်များအနေဖြင့် ကျေးလက်ဒေသရှိ ငွေကြေးဆိုင်ရာလိုအပ်ချက်များအတွက် သတင်းအချက်အလက်များပိုမိုသိရှိလာနိုင်မည် ဖြစ်သည်။

နည်းပညာအထောက်အပံ့ပေးမည့် အဖွဲ့အစည်းများနှင့် တက္ကသိုလ်များအနေဖြင့် ကျွန်တော်တို့ကျေးရွာနှင့် ကျေးလက်လူထု၏ တိကျသောလိုအပ်ချက်များအားသိရှိလာနိုင်မည်ဖြစ်သည်။

မီဒီယာများ၊ ပြန်ကြားဆက်သွယ်ရေးနှင့်ပြည်သူ့အရေး ရပ်တည်မှုပေးသည့် အဖွဲ့အစည်းများ အနေဖြင့် ယုံကြည်ရလောက်သည့် သတင်းအချက်အလက် များကိုရရှိနိုင်မည်။

နိုင်ငံတကာဖွံ့ဖြိုးရေး မိတ်ဖက်များဖြစ်သည့် ကုလသမဂ္ဂအဖွဲ့အစည်းများ၊ နိုင်ငံတကာ ငွေကြေးဆိုင်ရာ အဖွဲ့အစည်းများ (ကမ္ဘာ့ဘဏ်၊ အာရှဖွံ့ဖြိုးရေးဘဏ်)၊ နိုင်ငံတကာအစိုးရမဟုတ်သော အဖွဲ့အစည်းများနှင့် အလှူရှင်အဖွဲ့အစည်းများအနေဖြင့် ၎င်းတို့အချင်းချင်းပေါင်းစည်း ဆောင်ရွက်မှု ပိုမိုကောင်းမွန်စေပြီး ကျေးရွာဖွံ့ဖြိုးရေးစီမံကိန်းရေးဆွဲခြင်းများကို မြို့နယ်အဆင့်တွင် ပေါင်းစပ် ညှိနှိုင်း စီစဉ်မှုများ ပြုလာနိုင်ပါမည်။

(ခ) စီမံကိန်း၏လွှမ်းခြုံသက်ရောက်မှု

ယခင်ကဖွံ့ဖြိုးရေးအစီအစဉ်ရေးဆွဲရာတွင် အချိန်ကာလတစ်ခုအတွင်း ကျွန်ုပ်တို့ကိုယ်တိုင် တတ်နိုင်သော ငွေကြေး၊ အစိုးရနှင့် အခြားအဖွဲ့အစည်းများထံမှ ရနိုင်မည့် အကူအညီများကို အခြေခံ ကာ ဦးစားပေးစီမံကိန်းများချမှတ်ခဲ့ပါသည်။ ယခုအခါ ယင်းသို့မဟုတ်ဘဲကျယ်ပြန့်သည့် ဖွံ့ဖြိုးရေး အမြင်ဖြင့် ရေးဆွဲထားပါသည်။

လူထုဦးဆောင်ပါဝင်သည့် လုပ်ကိုင်နည်းဖြစ်သောကြောင့် လူတိုင်းပါဝင်ခွင့်ရရှိပြီး အမြင် ရှင်းလင်းမှုရစေကာ ဖွံ့ဖြိုးမှုဖြစ်စဉ်တွင် လူထုကိုအဓိကနေရာတွင် ထားရှိခြင်းဖြစ်ပါသည်။ ဤသို့ဖြင့် လုပ်ငန်းများကို လူထုပါဝင်၍ စုစည်းခြင်း၊ ဦးစားပေးရွေးချယ် ဆောင်ရွက်ခြင်းအားဖြင့် ကျေးရွာ လူထု၏ဖွံ့ဖြိုးမှုကိုတိတိကျကျ ပံ့ပိုးပေးရာရောက်ပါသည်။

ကျွန်ုပ်တို့၏ ဖွံ့ဖြိုးရေးအစီအစဉ်ကိုအကောင်အထည်ဖော်ရာတွင် ပစ္စည်းအခက်အခဲ၊ ငွေကြေးအခက်အခဲ၊ နည်းပညာအခက်အခဲများရှိနေပါသည်။ သို့ဖြစ်၍ လက်တွေ့အကောင်အထည် ဖော်ရာတွင် ကျွန်ုပ်တို့ ကျေးရွာဖွံ့ဖြိုးရေးလိုအပ်ချက်များအားအများဆုံးနှင့် အထိရောက်ဆုံးဖြည့်ဆည်း နိုင်မည့် စီမံကိန်းများကို ဦးစားပေးရွေးချယ်ဆောင်ရွက်ပါမည်။ ကျွန်ုပ်တို့၏ စွမ်းရည်နှင့်လိုအပ်သော

အရင်းအနှီးများ ပြည့်စုံမှုပေါ်မူတည်၍ နောင်တွင် တဖြည်းဖြည်းတိုးချဲ့ဆောင်ရွက်သွားမည့် အစီအစဉ်မျိုးဖြစ်ပါသည်။

၂။ ကျေးရွာ၏ပထဝီအနေအထားနှင့် သဘာဝသယံဇာတအရင်းအမြစ်များ

(က) တည်နေရာ၊ရာသီဥတုနှင့်မြေမျက်နှာသွင်ပြင်အနေအထား

ကျွန်တော်တို့ကျေးရွာသည် မန်းရေနံမြေကွင်းမြောက်ဘက်တွင် တည်ရှိပြီး မင်းဘူးမြို့နှင့် ဆက်သွယ်သွားလာရ လွယ်ကူပါသည်။ ကျေးရွာသည် မြေပြန့်ဒေသတွင် တည်ရှိပြီး အဓိက အသက်မွေးဝမ်းကျောင်းလုပ်ငန်းများမှာ စိုက်ပျိုးရေးနှင့်လက်လုပ်လက်စား(ကျပန်း)များ ဖြစ်ကြပါသည်။ ဒေသ၏တစ်နှစ်ပျမ်းမျှမိုးရေချိန်မှာ လက်မ ၇၀ မှ ၁၀၀ ဝန်းကျင်တွင်ရှိပြီး စိုက်ပျိုးရေး လုပ်ငန်းများအတွက် အသင့်အတင့်အထောက်အကူပြုပါသည်။ ကျေးရွာတည်ရှိရာသည် မြန်မာနိုင်ငံ အလယ်ပိုင်းတွင်တည်ရှိပြီး မြေပြန့်ဒေသဖြစ်ပါသည်။ စိုက်ပျိုးရေရရှိမှုမှာ ကျေးရွာအနီးတွင် မန်းချောင်းရှိ၍ လုံလောက်မှုရှိပါ သည်။ အဓိကစိုက်ပျိုးသီးနှံမှာ စပါး၊ ပဲ၊ နှမ်းတို့ဖြစ်ပြီး (၇)မိုင်ခန့် ကွာဝေးသော မင်းဘူးမြို့သို့ ကား၊ သုံးဘီး၊ ဆိုင်ကယ်များ အသုံးပြု၍ သွားရောက်ရောင်းချပါသည်။

(ခ) သဘာဝအရင်းအမြစ်များ

ကျွန်တော်တို့ကျေးရွာတွင် လယ်မြေကေအသင့်အတင့်ရှိပြီး မြေပြန့်ဒေသဖြစ်ကာ မြေဆီလွှာမှာ အသင့်အတင့်ကောင်းမွန်ပါသည်။ ရေနံနှင့် သဘာဝဓာတ်ငွေ့များထွက်ရှိသော်လည်း လက်လှမ်းမမီပါ။ ကျေးရွာ၏ အနောက်ဘက်ခြမ်းတွင် မန်းချောင်းရှိပြီး တောင်သူအများစုသည် ၎င်းချောင်းရေဖြင့် ယာမြေ၊ ကိုင်းမြေများကို ကိုယ်ထူကိုယ်ထရေတင်စီမံကိန်းဖြင့် စိုက်ပျိုးနိုင်ကြသည်။ အဝီစိတွင်း(မြေအောက်ရေ)သုံးစွဲမှုလည်း ရှိပါသည်။ ကျေးရွာပတ်ဝန်းကျင်တွင် သဘာဝ ဆေးဖက်ဝင်အပင်များ အများအပြားပေါက်ရောက်မှုရှိပါသည်။ ၎င်းဆေးဖက်ဝင်အပင်များရှိသည့် နွားစားများအတွက်လည်း လုံလောက်စွာရရှိနိုင်ပါသည်။

၃။ ကျေးရွာ၏လူမှုဖွံ့ဖြိုးတိုးတက်ရေးအခြေအနေ

(က) လူဦးရေဆိုင်ရာအချက်အလက်များ

ကျွန်တော်တို့ ကျေးရွာတွင် အိမ်ထောင်စုပေါင်း(၈၂)စု၊ လူဦးရေစုစုပေါင်း(၄၇၇)ရှိကာ တစ်အိမ်ထောင်လျှင် ပျမ်းမျှ (၄)ဦးနှုန်းရှိပြီး နိုင်ငံတော်၏ တစ်အိမ်ထောင်ပျမ်းမျှနှုန်း ၅ဦး ထက် လျော့နည်းသည်။ ကျေးရွာသည် ဗမာလူမျိုးများ နေထိုင်ကြပြီး အလုပ်လုပ်နိုင်သော အရွယ်သည် ကျေးရွာရှိ လူဦးရေ၏(၆၉.၄)%ခန့်ရှိပြီး လူသားအရင်းအမြစ်ကောင်းဖြစ်ကာ လူငယ်များကို လေ့ကျင့်သင်ကြားပေးပြီး ဒေသစီးပွားရေးတိုးတက်အောင် စွမ်းဆောင်နိုင်သည်။ အလုပ်လုပ်နိုင် သော အရွယ်ရှိ အမျိုးသမီးဦးရေသည် အမျိုးသားဦးရေထက်၁.၉ %မျှ ပိုများသည်။

(ခ) စီးပွားရေးအခြေအနေ - ဝင်ငွေ၊ ပိုင်ဆိုင်မှုနှင့် မမျှတမှု

အဓိကဝင်ငွေရလုပ်ငန်းသည် စိုက်ပျိုးရေးဖြစ်ပြီး တစ်ရွာလုံး၏ ဝင်ငွေအနေအထားမှာ သာမန်အားဖြင့် အနည်းငယ်လျော့နည်းသည်။ ဆင်းရဲချမ်းသာအဆင့်သတ်မှတ်မှုတွင် အိမ်ထောင်စု အားလုံး၏ (၇၀%)သည် ဆင်းရဲနှင့် ချို့တဲ့အိမ်ထောင်စုအဆင့်အဖြစ် ခံယူကြသည်။ ကျန်အိမ်ထောင် စုများမှာ လယ်ယာမြေပိုင်ဆိုင်မှု၊ လက်လုမ်းမီမှု၊ လယ်ယာသုံးစက်ကိရိယာများ ငှားရမ်းလွယ်မှုနှင့် ကိုယ်ထူကိုယ်ထရေတင်သွင်း စိုက်ပျိုးနိုင်မှုတို့ကြောင့် ကျေးရွာ၏ စီးပွားရေးအနေအထားမှာ အသင့်အတင့်ကောင်းသည်ဟု ပြောနိုင်ပါသည်။

(ဂ) ဆင်းရဲနွမ်းပါးမှုနှင့်ထိခိုက်နစ်နာလွယ်မှု

ကျွန်တော်တို့ကျေးရွာတွင် ဆင်းရဲ၊ အလွန်ဆင်းရဲအိမ်ထောင်စုများ၏ (၃၀%) ဖြစ်သော အိမ်ထောင်စုများကို လေ့လာဆန်းစစ်မှုအရ ၂၀% မှာ (၃)လအောက် သူတစ်ပါးထံမှချေးငှားပြီးမှ နပ်မှန်အောင်စားသုံးကြရပါသည်။ ၆၈% မှာ (၃)လ မှ (၆)လ ခန့် ချေးယူစားသောက်ကြပြီး၊ ၁၂% မှာ (၆)လ မှ (၁၂)လခန့် သူတစ်ပါးထံမှချေးယူစားသုံးကြပြီး အကြွေးတင်ရှိမှုတွင် တွေ့ရှိရသော အိမ် ထောင်စုအားလုံးသည် အကြွေးငွေ(၄၀၀၀၀၀ိ/-)ကျပ်မှ (၄၀၀၀၀၀၀ိ/-)ကျပ်ထိရှိကြောင်းတွေ့ရှိရပါ သည်။

ကျေးရွာတွင် အမျိုးသမီးဦးဆောင်သောအိမ်ထောင်စုများသည် မိသားစုဦးရေများပြားကာ ဝင်ငွေနည်းပါးသောကြောင့် ဆင်းရဲနွမ်းပါးကြပါသည်။ စားဝတ်နေရေးမပြေလည်မှုကြောင့် တစ်ခြား တစ်နေရာသို့ သွားရောက်လုပ်ကိုင်သူများလည်းရှိကြပါသည်။ မန်းချောင်းရေတိုက်စားမှုကြောင့် ကမ်းပါးပြို၍ လူနေအိမ်များ၊ ကိုင်းကျွန်းများ ပျက်စီးဆုံးရှုံးမှုများလည်းရှိပါသည်။

(ဃ) ကျန်းမာရေးနှင့် အာဟာရ

ကျေးရွာတွင် ရွာသားအများစုသည် သာမန်အားဖြင့် ကျန်းမာရေးကောင်းမွန်ကြပြီး အာဟာရ ပြည့်ဝမှုရှိကြသည်။ ကလေးသူငယ်အများစုလည်း ကျန်းမာကြပါသည်။ အမျိုးသမီး၊ လူငယ်လူရွယ်၊ သက်ကြီးပိုင်းတို့သည်လည်း တစ်ကိုယ်ရည်သန့်ရှင်းရေးနှင့် ကျန်းမာရေးအသိအမြင်များရှိကြသည်။ အိမ်ထောင်စုအားလုံးသည် ယင်လုံအိမ်သာသုံးစွဲသောကြောင့် ဝမ်းပျက်၊ ဝမ်းလျှော၊ တိုက်ဖွိုက်၊ အစာအိမ်ရောင် စသော ရောဂါဖြစ်ပွားမှုများ နည်းပါကြောင်းတွေ့ရှိရပါသည်။ ရွာသားများအနေဖြင့် အခြေခံကျန်းမာရေးစောင့်ရှောက်မှုများကို ကျေးရွာနှင့်(၁/၂)မိုင်ခန့်ဝေးကွာသော ကျောက်စံကျေးရွာ ရှိ ကျန်းမာရေးဌာန(ခွဲ)တွင် သွားရောက်ကုသရပါသည်။

(င) ပညာရေးနှင့် ကျွမ်းကျင်မှုများ

ကျွန်တော်တို့ကျေးရွာ၏ ပညာရေးအဆင့်အတန်းမှာ အတော်အသင့်ရှိကြောင်း လေ့လာတွေ့ ရှိရပါသည်။ ရွာသားအများစုသည် အခြေခံအရေး၊ အဖတ်၊ အတွက်တို့ကို တတ်မြောက် ကြပြီး ဘွဲ့ရအရေအတွက်မှာ အသင့်အတင့်များပြားပါသည်။ ကျေးရွာတွင် အခြေခံပညာရေးကို ရွာထဲရှိ

အခြေခံပညာမူလတန်းကျောင်းတွင် သင်ကြားရပါသည်။ သို့သော် အသက်မွေးဝမ်းကျောင်း ကျွမ်းကျင်မှုမှာ နိမ့်ကျဆဲဖြစ်ပြီး လူငယ်လူရွယ်များအတွက် အလုပ်အကိုင်အခွင့်အလမ်းများ နည်းပါးဆဲဖြစ်ပါသည်။

(စ) ကျား-မရေးရာ ကိစ္စဆိုင်ရာ

ကျွန်တော်တို့ကျေးရွာ၏ ကျား-မရေးရာကိစ္စဆိုင်ရာအနေအထားမှာ လွတ်လပ်မှုရှိပါသည်။ ကျား-မရေးဆိုင်ရာ တာဝန်ယူမှုအပိုင်းတွင်လည်း ကျေးရွာလူမှုအဖွဲ့အစည်း၏ စံနှုန်းများအရ ကောင်းစွာသတ်မှတ်ထားကြပါသည်။ ကျေးရွာတွင် ကျားနှင့်မအကြား ပြင်ထန်းသောအိမ်တွင်း အကြမ်းဖက်မှုနှင့် ခွဲခြားဆက်ဆံကိစ္စများ မတွေ့ရပါ။ ကျေးရွာလူထုအနေဖြင့် ဥပဒေဆိုင်ရာ အသိပညာများအားနည်းမှုရှိသည်ဖြစ်၍ အသိပညာပေးဟောပြောပွဲများပြုလုပ်ပေးခြင်းဖြင့် အထောက်အကူဖြစ်စေနိုင်ပါသည်။

ကျေးရွာတွင် အမျိုးသား၊ အမျိုးသမီးများသည် သာမန်အားဖြင့် ပညာရေးနယ်ပယ်တွင် အခွင့်အရေးတူညီစွာရရှိသည်ဟု ယေဘုယျပြောနိုင်ပါသည်။ နေ့တွက်လုပ်အားခမှာ စိုက်ပျိုးချိန်တွင် ကျား-မကွာခြားချက်အနည်းငယ်ရှိပြီး ရိတ်သိမ်းချိန်တွင် ကွာခြားချက်မရှိပါ။ ကွာခြားချက်ဆိုရာတွင် ကျွမ်းကျင်မှုနှင့် အားစိုက်ရမှုပေါ်တွင် ကွာခြားချက်ရှိနိုင်ပါသည်။ ကျား-မတန်းတူညီမျှမှုပါတ်သက်၍ အသိပညာပေးခြင်း မြှင့်တင်ဆောင်ရွက်ပေးခြင်းဖြင့် ကျား-မ တန်းတူညီမျှမှု၊ ဖွံ့ဖြိုးမှုတို့အတွက် ပိုမိုထောက်ပံ့ ဖြစ်လာနိုင်ပါသည်။

၄။ ကဏ္ဍအသီးသီး၏လက်ရှိဖွံ့ဖြိုးမှုအခြေအနေများ

(က) ဖွံ့ဖြိုးရေးဆိုင်ရာစီမံအုပ်ချုပ်မှု

ကျွန်တော်တို့ ကျေးရွာတွင် ဘာသာရေးလုပ်ဆောင်လျက်ရှိသော ဝတ်အသင်းအဖွဲ့ရှိပါသည်။ ထို့အပြင် ပြင်ပအဖွဲ့အစည်းဖြစ်သည့် မြန်မာ့အသေးစားငွေကြေးအဖွဲ့သည် ငွေစုငွေချေးလုပ်ငန်းများကို လည်ပတ်ဆောင်ရွက်လျက်ရှိပါသည်။ အဆိုပါအဖွဲ့အစည်းများသည် တစ်ဖွဲ့နှင့်တစ်ဖွဲ့ အကြားတွင် ချိတ်ဆက်ဆောင်ရွက်မှု အဖွဲ့အစည်းဆိုင်ရာ သဘောတရားတို့နှင့် ပတ်သက်၍ အားနည်းကြပါသည်။ ကျေးရွာတွင် အဖွဲ့အစည်းများ စွမ်းဆောင်ရည်မြှင့် တင်ရေးသင်တန်းများရှိပါက ဖွံ့ဖြိုးရေးဆိုင်ရာစီမံအုပ်ချုပ်မှု ပိုမိုတိုးတက် ကောင်းမွန်လာနိုင်ပါသည်။

(ခ) သီးနှံ၊ သားငါး ထုတ်လုပ်ရေးကဏ္ဍ

ကျွန်တော်တို့ကျေးရွာတွင် စပါး၊ ပဲ၊ နှမ်းတို့ကို အဓိကထားစိုက်ပျိုးပါသည်။ လယ်ကေစုစုပေါင်း(၉၅.၅)ကေရှိပြီး မြေဆီလွှာအရည်အသွေးမှာ အသင့်တင့်ရှိပါသည်။ စိုက်ပျိုးရေလုံလောက်မှုရှိပါသည်။ ယာမြေကေမှာ(၁၅.၂၅)ရှိပြီး မြေဆီလွှာအရည်အသွေးနိမ့်ကျပါသည်။ ကိုင်းကျွန်းမြေများ၏

မြေဆီလွှာအရည်အသွေးမှာ အသင့်အတင့်ရှိပြီး စိုက်ပျိုးရာတွင် ဆည်မြောင်းမရှိသဖြင့် ကိုယ်ထူကိုယ်ထရေတင်စီမံကိန်းဖြင့် စိုက်ပျိုးကြရပါသည်။

စိုက်ပျိုးရေးဦးစီးဌာနမှ စိုက်ပျိုးရေးနည်းပညာများ ဖြန့်ဖြူးပေးပါသည်။ တောင်သူအများစုသည် လယ်ယာလုပ်ငန်းခွင်အတွက် လုပ်သားမလုံလောက်မှုပြဿနာများရင်ဆိုင်တွေ့ရတတ်ပြီး လုပ်အားခပိုပေးမှသာ အလုပ်သမားငှားရမ်းရရှိနိုင်ပါသည်။ အချို့တောင်သူများမှာ အလုပ်သမားရှားပါးမှုနှင့် ကုန်ကျစရိတ်မြင့်တက်မှုတို့ကို ကျော်လွှားနိုင်ရန် စပါးစိုက်ပျိုးရာတွင် ကြဲပက်စနစ်ကိုသာ အသုံးပြုကြရပါသည်။ တောင်သူများသည် တစ်ခါတစ်ရံတွင် မိုးရွာသွန်းမှုမညီမျှမှုရင်ဆိုင်ရတတ်သည်။ စိုက်ခင်းများတွင် ဖျက်ပိုးကျရောက်မှုကို ပိုမိုတွေ့ရပြီး ယင်းဖျက်ပိုးများသည် ပိုးသတ်ဆေးအချို့ကို ခံနိုင်ရည်ရှိကြသဖြင့် တောင်သူများအနေဖြင့် ထိရောက်သော ဖျက်ပိုးနှိမ်နင်းရေး နည်းစနစ်များကို လိုလားနေကြပါသည်။

ကျေးရွာတွင် ဝက်နှင့်ကြက်ကို စီးပွားဖြစ်မွေးမြူခြင်းမရှိပေ။ တစ်နိုင်တစ်ပိုင်သာ မွေးမြူကြပြီး ဈေးကွက်တင်ပို့နိုင်မှုအားနည်းပါသည်။ ရာသီအလိုက်ဖြစ်ပွားတတ်သော တိရစ္ဆာန်ရောဂါမဖြစ်ပွားစေရေးကာကွယ်ရန်နှင့် မွေးမြူရေးလုပ်ကိုင်စေတတ်ရန် နည်းပညာ ဝန်ဆောင်မှုကို မြို့နယ်မွေးကုဦးစီးဌာနမှ နည်းပညာကူညီမှုရရှိပါက မွေးမြူရေးဖွံ့ဖြိုးတိုးတက်ရန် အလားအလာရှိပါသည်။

(ဂ) စိုက်ပျိုးမွေးမြူရေးမဟုတ်သောအသက်မွေးဝမ်းကျောင်းလုပ်ငန်းများ

ကျွန်တော်တို့ကျေးရွာတွင် အိမ်တွင်းကုန်ထုတ်လုပ်မှုလုပ်ငန်းမရှိပါ။ အခြားဝင်ငွေရလုပ်ငန်းများမှာ သယ်ယူပို့ဆောင်ရေး၊ ခေါင်းရွက်ဗျတ်ထိုး၊ ဈေးရောင်း၊ အစိုးရဝန်ထမ်းလုပ်ငန်းတို့ ဖြစ်ကြသည်။ လုပ်ငန်းအများစုမှာ ရာသီဥတုနှင့် အမျိုးအစားအလိုက် တွက်ခြေကိုက်ညီမှုအနည်းအပါးမှ အသင့်အတင့်အနေအထား တွင်ရှိပါသည်။ လက်လုပ်လက်စားများမှာ စိုက်ပျိုးရေးရာသီတွင်သာ အလုပ်အကိုင်များပြီး ကျန်အချိန်များတွင် အလုပ်အကိုင်နှင့်ဝင်ငွေမမှန်ခြင်းကြောင့် တွက်ခြေကိုက်မှုနည်းပါးပါသည်။

ကျေးရွာတွင် အလုပ်လုပ်နိုင်သောဦးရေများပြားပြီး ထိုအခြေအနေမှာ ကျေးရွာ၏ အလားအလာကောင်းတစ်ရပ်ဖြစ်သည်။ မြို့ပေါ်တွင် အသက်မွေးဝမ်းကျောင်းသင်တန်းအချို့ကို ဝန်ဆောင်မှုပေးနိုင်သော လုပ်ငန်းများရှိကြသော်လည်း ရွာသားအများစုသည် အဆိုပါသင်တန်းများနှင့် အထိအတွေ့နည်းပါးကြ၍ အသက်မွေးဝမ်းကျောင်းပညာရပ်တွင် နိမ့်ကျဆဲဖြစ်ပါသည်။

(ဃ) ပတ်ဝန်းကျင်နှင့် သဘာဝအရင်းအမြစ်များဆိုင်ရာစီမံခန့်ခွဲမှု

ကျေးရွာတွင် စိုက်ခင်းများတွင် ဖျက်ပိုးများကျရောက်တတ်ခြင်းကြောင့် ပိုးသတ်ဆေးသုံးစွဲခြင်းနှင့် ဓာတုမြေသြဇာသုံးစွဲမှုများပြားသဖြင့် မြေဆီလွှာအရည်အသွေး ကျဆင်းမှုများ ဖြစ်ပေါ်လာ

ပါသည်။ တောင်သူများအနေဖြင့် ဘက်စုံပိုးမွှားနှိမ်နင်းရေးစနစ်အစား ဓာတုပိုးသတ်ဆေးများကိုသာ အသုံးပြု မှုများပြားသည်။ စွန့်ပစ်ပစ္စည်းစီမံခန့်ခွဲမှုတွင်လည်း ပလပ်စတစ်အိတ်ခွံ၊ ပုလင်းခွံ၊ ဗူးခွံများကို စနစ်တကျမစွန့်ပစ်ကြသဖြင့် သဘာဝပတ်ဝန်းကျင်ဆိုင်ရာများ အသိပညာပေးလုပ်ငန်းများ မြှင့်တင် ဆောင်ရွက်ပေးသင့်သည်။

မင်းဘူးမြို့မြောက်ဘက်ခြမ်းတွင် ၂၀၁၅ခုနှစ် မိုးတွင်းကာလ ရေကြီးရေလွှမ်းမှုများ ဖြစ်ပွားခဲ့သော်လည်း ကျွန်ုပ်တို့ကျေးရွာသည် ပျက်စီးဆုံးရှုံးမှုနည်းပါးခဲ့ပါသည်။ အလယ်ပိုင်းဒေသဖြစ်၍ မုန်တိုင်းဘေးအန္တရာယ်ဝင်ရောက်မှုနည်းပါးသည်။ အားပျော့သောမုန်တိုင်း တစ်ခါတစ်ရံဝင်ရောက်မှုသာ ကြုံတွေ့ရပါသည်။ အခါအားလျော်စွာကျတတ်သော မိုးခေါင်ခြင်း၊ မိုးများခြင်းတို့သည် သဘာဝဘေးအန္တရာယ်တစ်ရပ်အနေဖြင့် ရှိနေဆဲဖြစ်ပါသည်။

(င) ဘဏ်နှင့်ငွေကြေးဆိုင်ရာဝန်ဆောင်မှု

ကျေးရွာမှ တောင်သူများသည် အစိုးရစိုက်ပျိုးရေးဘဏ်မှ ထုတ်ချေးငွေကို အတိုးနှုန်း(၇၀ ပြား) ဖြင့် (၆)လသတ်မှတ်၍ ချေးငွေထုတ်ပေးသည်။ ထို့အပြင်သမဝါယမအသင်းအဖွဲ့မှ စိုက်ပျိုးရေးစရိတ်ချေးငွေအား (၁ ကျပ် ၅၀ပြား)ဖြင့် ချေးငွေရရှိပါသည်။ မိတ်ဆွေ၊ ဆွေမျိုးများထံမှလည်း အတိုးနှုန်း(၁၀)ကျပ်ဖြင့် ချေးငွေရယူရပါသည်။

ကျေးရွာသူ/သားအများစုသည် ချေးငွေကို အကြောင်းအရင်းမျိုးစုံ(ရိက္ခာ၊ ကျန်းမာရေး၊ ပညာရေး) တို့အတွက် အထူးသဖြင့် စားနပ်ရိက္ခာအတွက်ချေးယူကြပြီး ကျေးရွာတွင် ချေးငွေလိုအပ်ချက်များပြားကြောင်း တွေ့ရှိရပါသည်။ ကျေးရွာတွင် အကြွေးတင်ရှိမှုအနေအထားအား လေ့လာဆန်းစစ်ရာတွင် ဆင်းရဲနှင့် ချို့တဲ့အိမ်ထောင်စုများအားလုံးသည် အကြွေးငွေ(၄)သိန်းမှာ (၄၀)သိန်းထိ အကြွေးတင်လျက်ရှိကြပါသည်။

(စ) ပညာရေး၊ ကျန်းမာရေး၊ ရေနှင့်ပတ်ဝန်းကျင်သန့်ရှင်းရေး

ကျွန်တော်တို့ကျေးရွာရှိ မူလတန်းကျောင်းဆောင်မှာ မှာ(၁၀၀'x၂၀'x၂၀')ရှိပြီး သွပ်မိုး၊ အုတ်နံရံကာ၊ သမံတလင်းခင်းထားပါသည်။ ရွာသားအများစုမှာ အရေး၊ အဖတ်၊ တွက်ချက်တတ်ကြပြီး လူဦးရေအားလုံး၏(၃.၀၆%)မှာ ဘွဲ့ကြိုးကျောင်းပညာရေးကို ရရှိထားကြပါသည်။ ကျေးရွာတွင် ကျောင်းစရိတ်မတတ်နိုင်၍ ပညာရေးကိုဆုံးခန်းတိုင်အောင် မသင်ကြားရသူများလည်းရှိပါသည်။ မူလတန်း ကျောင်းတက်နှုန်းမှာ အမြင့်ဆုံးဖြစ်ပါသည်။ ကျောင်းတွင် ပရိဘောဂလုံလောက်မှုမရှိပါ။ မူလတန်းပြ ကျောင်းဆရာ(၂)ဦး၊ ဆရာမ(၂)ဦး စုစုပေါင်း(၄)ဦးရှိပါသည်။

ကျေးရွာတွင် ကျန်းမာရေးဆေးပေးခန်းမရှိသည့်အတွက် ကျေးရွာသူ/သားများသည် (၁/၂)မိုင်ခန့်ဝေးကွာသည့် ကျောက်စံကျေးရွာ ကျေးလက်ကျန်းမာရေးဌာန(ခွဲ)သို့ သွား၍ ဆေးကုသမှုခံ ယူရပါသည်။

သောက်သုံးရေအတွက် လက်နှိပ်တုံကင်နှင့် မော်တာသုံးရေတုံကင်များ တပ်ဆင်သုံးစွဲကြပြီး သောက်သုံးရေမှာ တစ်နှစ်ပတ်လုံး လုံလောက်မှုရှိပါသည်။ တစ်ရွာလုံးနီးပါး ယင်လုံအိမ်သာသုံးစွဲကြသဖြင့် အစာရေကြောင့်ဖြစ်သော ရောဂါများခံစားရမှုနည်းပါးပါသည်။ စာသင်ကျောင်းတွင်လည်း ကျောင်းအိမ်သာနှင့် ရေတွင်းကို စနစ်တကျဆောက်လုပ်အသုံးပြုလျက်ရှိပါသည်။

(ဆ) လူငယ်နှင့် ယဉ်ကျေးမှု

လူငယ်များအတွက် အပန်းဖြေအနားယူနိုင်မည့် အနေအထား သီးသန့်မရှိပေ။ သူတို့သည် ကျေးရွာ၏ လူမှုရေး၊ ဘာသာရေး၊ ဖွံ့ဖြိုးရေးလုပ်ငန်းများတွင် အားကြိုးမာန်တက်ပါဝင်လုပ်ဆောင်ကြပါသည်။ မြန်မာ့ရိုးရာယဉ်ကျေးမှုထိန်းသိမ်းရေးအနေဖြင့် ဓမ္မစကူးလ်၊ ဝတ်ရွတ်အသင်းတို့တွင် ပါဝင်ကူညီဆောင်ရွက်မှုများရှိကြပါသည်။ ကျေးရွာရှိလူငယ်များ ဦးနှောက်ပွင့်လင်းစေရန် စာကြည့်တိုက်၊ အင်တာနက် သတင်းအချက်အလက်များကြည့်ရှုနိုင်ရန်အတွက် လက်လှမ်းမီရုံသာရှိပါသည်။

(ဇ) အခြေခံအဆောက်အဦးများအား လက်လှမ်းမီမှု - လမ်းတံတား၊ လျှပ်စစ်စွမ်းအား၊ သတင်းနှင့် ဆက်သွယ်ရေး

ကျေးရွာတွင်းလမ်းအခြေအနေမှာ (၂)ဖာလုံခန့်ရှည်လျားပြီး ကိုယ်ထူကိုယ်ထစနစ်ဖြင့် ကျောက်ခင်းလမ်း ပြုလုပ်ခဲ့ပါသည်။ ကျေးရွာချဉ်းကပ်လမ်းမှာ ကတ္တရာလမ်းဖြစ်ပြီး (၇)မိုင်ခန့်ရှိပြီး လမ်း၏အနေအထားမှာ ဆိုးဝါးလှပါသည်။ ၎င်းလမ်းသည် မန်းရေနံမြေပိုင်လမ်းဖြစ်ပြီး မင်းဘူးမြို့နှင့် ဆက်သွယ်သွားလာရသော လမ်းဖြစ်ပါသည်။ ကျေးရွာချင်းဆက်လမ်းမှာ ကျောက်ခင်းလမ်းဖြစ်ပြီး တစ်နှစ်ပတ်လုံး အသုံးပြုနိုင်ပါသည်။ ကျေးရွာတွင်တည်ရှိသောတံတားမှာ မန်းချောင်းကိုဖြတ်၍ တည်ဆောက်ထားပါသည်။ တံတား၏အရွယ်အစားမှာ(၃၆၀'x၁၄'x၆')ရှိပါသည်။ ၁၉၇၅ခုနှစ်က တည်ဆောက်ခဲ့သော တံတားဖြစ်ပြီး ယခုအခါတံတား၏အခြေအနေမှာ ဆိုးဝါးနေပါသည်။

ကျေးရွာတွင် နိုင်ငံတော်မှချမှတ်ပေးထားသော မဟာဓာတ်အားလိုင်းအားအိမ်ထောင်စု(၈၅) စုသာရရှိ၍ လျှပ်စစ်မီးရရှိမှုမှာ ကောင်းမွန်လျက်ရှိပြီး ကျန်အိမ်ထောင်စု(၃၀)စုမှာ လျှပ်စစ်မီးမရရှိ၍ ဖယောင်းတိုင်မီးဖြင့်သာ အသုံးပြုကြရပါသည်။ မိုဘိုင်းဆက်သွယ်ရေးကိုဈေးကွက်နှင့် အခြားလူမှုဝန်ဆောင်မှု လုပ်ငန်းများအတွက် လက်လှမ်းမီပါသည်။

(ဈ) တည်ငြိမ်အေးချမ်းမှုနှင့်ပြည်သူ့လုံခြုံရေး

ကျွန်တော်တို့ကျေးရွာတွင် ရာဇဝတ်မှုခင်းဖြစ်ပွားမှု နည်းပါးပြီး တည်ငြိမ်အေးချမ်းမှုကြောင့် ကုန်စည်ကူးသန်းရောင်းဝယ်မှုကို ချောမွေ့စေသည်။ ရွာသားများသည် မိုဘိုင်းတယ်လီဖုန်း ဆက်သွယ်ရေးကို အသုံးပြုနိုင်ကြပြီး လိုအပ်သော သတင်းအရင်းအမြစ်များအတွက် လိုအပ်သလို ဆက်သွယ်သိရှိနိုင်သည်။ ကျေးရွာတွင် သဘာဝဘေးအန္တရာယ်လျော့ပါးရေးအတွက် မီးဘေး

အန္တရာယ်ကြိုတင်ကာကွယ်တားဆီးရေး စီမံချက်ရေးဆွဲထားပါသည်။ ရွာသားများသည် ရဲစခန်းသို့ အလွယ်တကူချိတ်ဆက်နိုင်ပြီး ကျေးရွာတွင် ရာဇဝတ်မှုဖြစ်ပွားခြင်းနည်းပါးသည်။

၅။ ကျေးရွာဖွံ့ဖြိုးတိုးတက်မှုကို အထောက်အပံ့ဖြစ်စေသော အခြေအနေကောင်းများ၊ အဟန့်အတား များနှင့် ကျော်လွှားရမည့် စိန်ခေါ်မှုများ

(က) ဖွံ့ဖြိုးရေးအတွက် အထောက်အပံ့ဖြစ်စေမည့်အခြေနေများ

ကျေးရွာတွင် အလုပ်လုပ်နိုင်သောအရွယ်သည် ကျေးရွာရှိလူဦးရေ၏(၆၉.၄%)ရှိသဖြင့် လူငယ်များကိုလေ့ကျင့်သင်ကြားပေးပြီး ဒေသစီးပွားရေး လူမှုဘဝတိုးတက်မြင့်မားအောင်စွမ်းဆောင်နိုင်သော လူသားအရင်းအမြစ်ကောင်းတစ်ရပ် ဖြစ်သည်။ ကျေးရွာလူထု၏ကျန်းမာရေးအခြေအနေမှာ ယေဘုယျအားဖြင့် ကောင်းမွန်ကြပြီး စိုးရိမ်ရသော ဆေးဝါးကုသမှုအတွက်လည်း မင်းဘူးမြို့နယ်ဆေးရုံသို့ သွားရောက်ပြီး ဆေးကုသမှုများ ခံယူနိုင်ကြပါသည်။

သဘာဝအရင်းအမြစ်များတွင် လယ်မြေများသည် မြေပြန့်ဖြစ်ပြီး မြေဆီသြဇာအသင့်အတင့်ကောင်းမွန်ပါသည်။ တောင်သူများသည် လယ်ယာထွက်ကုန်များကို အလွယ်တကူသယ်ယူပို့ဆောင်နိုင်ပါသည်။ အိုင်မဆည်မှ စပါးစိုက်ဧက(၉၅.၅၀)အား ရေရရှိပါသည်။ လမ်းပန်းဆက်သွယ်ရေးကောင်းမွန်၍ ထွက်ကုန်များအချိန်မီတင်ပို့ရောင်းချနိုင်ပါသည်။

ကျေးရွာတွင် ကြက်နှင့် နွားတို့ကို တစ်နိုင်တစ်ပိုင်သာ မွေးမြူနိုင်ကြသည်။ ရောင်းချရန်ဈေးကွက်ကောင်းသဖြင့် ကြက်၊ ဝက်၊ ဆိတ်နှင့် နွားတို့ကို တိုးချဲ့မွေးမြူရန် အခွင့်အလမ်းသာသည်။ မွေး/ကုဦးစီးဌာနမှ လိုအပ်သော နည်းပညာပိုင်းဆိုင်ရာ ပံ့ပိုးမှုကိုလည်း တိုးမြှင့်ဆောင်ရွက်ပေးရန်လိုအပ်သည်။

ကျေးရွာတွင် အမှုခင်းဖြစ်ပွားမှုနည်းပါးပြီး ကုန်စည်ကူးသန်းရောင်းဝယ်မှုအားချောမွေ့စေပါသည်။ ကျေးရွာတွင် မိုဘိုင်းဆက်သွယ်ရေးကို အသုံးပြုနိုင်ကြပြီး အင်တာနက်အသုံးပြုမှု အသင့်အတင့်ကောင်းမွန်ပါသည်။

(ခ) အဟန့်အတားများနှင့် ကျော်လွှားရမည့်စိန်ခေါ်မှုများ

ကျေးရွာရှိ လယ်ယာမြေများမှာ မြေဆီလွှာ အသင့်အတင့် ကောင်းမွန်သည်မှအပ ထပ်မံတိုးချဲ့ရန် မြေလွတ်မြေရိုင်းမရှိပါ။ ကျေးရွာသူ/သားအများစု ငွေကြေးအဆင်မပြေမှုကြောင့် စိုက်ပျိုးရေးသွင်းအားစုများ အချိန်မီရရှိနိုင်မှုအားနည်းလှပါသည်။ ထို့အပြင်ပိုးသတ်ဆေးအချို့ကို ခံနိုင်သောဖျက်ပိုးများ စိုက်ခင်းများတွင် ကျရောက်တတ်သည်။ ဖျက်ပိုးနှိမ်နင်းရေးနှင့် ပတ်သက်သည့်ထိရောက်စွာ အကောင်အထည်ဖော်ပေးသောအစီအစဉ်မရှိသေးပါ။ တောင်သူများအနေဖြင့် ဘက်စုံပိုးမွှားနှိမ်နင်းရေး အထောက် အပံ့များရရှိရန်လိုအပ်ပါသည်။

ကျေးရွာတွင် အိမ်တွင်းမှုကုန်ထုတ်လုပ်ငန်းမရှိသဖြင့် အလုပ်အကိုင်နှင့် ဝင်ငွေပုံမှန်ရရှိရေးအတွက် အကန့်အသတ်ရှိနေပါသည်။ ဒေသတွင်လည်း အိမ်တွင်းမှုကုန်ထုတ်လုပ်ငန်းအတွက် ကုန်ကြမ်း၊ တတ်သိပညာ၊ အထိအတွေ့အားနည်းပါသည်။

၆။ ကျေးရွာဖွံ့ဖြိုးရေး ပန်းတိုင်နှင့် မဟာဗျူဟာ

(က) ဖွံ့ဖြိုးရေးပန်းတိုင်

ကျေးလက်ဒေသဖွံ့ဖြိုးတိုးတက်ရေးဦးစီးဌာနမှ အဖွဲ့နှင့် တိုင်ပင်ညှိနှိုင်းပြီးလာမည့် ငါးနှစ်တာ ကာလအတွက် ကျေးရွာဖွံ့ဖြိုးရေးပန်းတိုင်များကို အောက်ပါအတိုင်း ချမှတ်ထားပါသည်။

(က.၁) ကျွန်ုပ်တို့ကျေးရွာလူထုသည် ကျေးရွာတွင်းလမ်းအား ကွန်ကရစ်ခင်းခြင်းဖြင့် အဆင်ပြေ ချော့မွေ့စွာသွားလာနိုင်စေမည် ဖြစ်ပါသည်။

(က.၂) ကျွန်ုပ်တို့ကျေးရွာလူထုသည် ရေသန့်စင်စက်တပ်ဆင်ခြင်းအားဖြင့် သန့်ရှင်းသောသောက်သုံး ရေများသုံးစွဲရသောကြောင့် ရေနှင့်ဆက်စပ်သော ရောဂါဖြစ်ပွားမှု လျော့နည်းလာနိုင်မည် ဖြစ်ပါသည်။

(က.၃) ကျွန်ုပ်တို့ကျေးရွာလူထုသည် ကွဲချုရွာသစ်ကျေးရွာအား လျှပ်စစ်မီးလင်းရေရှိအောင် ဆောင်ရွက်ခြင်းအားဖြင့် တိုးပွားလာသော အိမ်ထောင်စုများနှင့် ကျောင်းသားလူငယ်များအတွက် အထောက်အကူဖြစ်စေနိုင်မည် ဖြစ်ပါသည်။

(က.၄) ကျွန်ုပ်တို့ကျေးရွာလူထုသည် ကွဲချုရွာသစ်ကျေးရွာရွာတွင်းလမ်းအား ကွန်ကရစ်ခင်းခြင်း ဖြင့် တိုးပွားလာသောအိမ်ထောင်စုများ အဆင်ပြေချော့မွေ့စွာသွားလာနိုင်စေမည် ဖြစ်ပါသည်။

(က.၅) ကျွန်ုပ်တို့ကျေးရွာလူထုသည် ရေကာတာတည်ဆောက်ခြင်းအားဖြင့် မြစ်ရေတိုက်စား မှုခံရခြင်းအား လျော့နည်းစေနိုင်မည် ဖြစ်ပါသည်။

(ခ) အကောင်အထည်ဖော်နည်းဗျူဟာ

ကျွန်ုပ်တို့သည် အထက်တွင်ဖော်ပြထားသော ကျေးရွာဖွံ့ဖြိုးရေးပန်းတိုင်များကို ရောက်ရှိရန် အောက်ပါအကောင်အထည်ဖော်မှုများကို ဆောင်ရွက်သွားကြမည်။

(ခ.၁) ကျေးရွာတွင် ကျေးရွာတွင်းလမ်းများအား ကွန်ကရစ်လမ်းခင်းခြင်းအား ကျေးရွာမှ လုပ်အား၊ ငွေအား ပါဝင်ဆောင်ရွက်ရန် စည်းရုံးဆောင်ရွက်ပြီး နည်းပညာများအား ကျေးလက်ဦးစီးဌာနနှင့် ချိတ်ဆက်ဆောင်ရွက်ပြီး ကျေးရွာမှ လုပ်အားနှင့် ငွေကြေးထည့်ဝင်ဆောင်ရွက်သွားပါမည်။

(ခ-၂) ကျေးရွာတွင် ရေသန့်စင်စက်တပ်ဆင်ခြင်းဖြင့် ကျေးရွာသူ/သားများ သန့်ရှင်းသော သောက်သုံးရေသုံးစွဲနိုင်ရေးအတွက် ကျေးလက်ဒေသဖွံ့ဖြိုးတိုးတက်ရေးဦးစီးဌာနနှင့် ချိတ်ဆက် ဆောင်ရွက်သွားမည် ဖြစ်ပါသည်။

(ခ.၃) ကျေးရွာတွင် ကွဲချုရွာသစ်ကျေးရွာရှိ တိုးပွားလာသော အိမ်ထောင်စုများအတွင် လူမှုစီးပွား ဘဝဖွံ့ဖြိုးတိုးတက်လာစေရန် လျှပ်စစ်မီးလင်းရေးအတွက် မြန်မာ့လျှပ်စစ်ဓာတ်အားဖြန့်ဖြူးရေး လုပ်ငန်းနှင့် ချိတ်ဆက်ဆောင်ရွက်သွားမည် ဖြစ်ပါသည်။

(ခ.၄) ကျေးရွာတွင် ကျွဲချရွာသစ်ကျေးရွာရှိ ရွာတွင်းလမ်းများ ကွန်ကရစ်ခင်းခြင်းအား ကျေးရွာမှ လုပ်အား၊ ငွေအား ပါဝင်ဆောင်ရွက်ရန် စည်းရုံးဆောင်ရွက်ပြီး နည်းပညာများအား ကျေးလက်ဦးစီး ဌာနနှင့် ချိတ်ဆက် ဆောင်ရွက်ပြီး ကျေးရွာမှ လုပ်အားနှင့် ငွေကြေးထည့်ဝင်ဆောင်ရွက်သွားပါမည်။

(ခ-၅) ကျေးရွာတွင် မြစ်ကမ်းဘေးနေထိုင်သူများ၊ မြေနိမ့်ပိုင်းနေထိုင်သူများ ရေတိုက်စားခြင်းမှ ကာကွယ်နိုင်ရန်အတွက် ရေကာတာတည်ဆောက်ခြင်းအား မြစ်/ချောင်းများဖွံ့ဖြိုးတိုးတက်ရေးဦးစီး ဌာနနှင့် ချိတ်ဆက်ဆောင်ရွက်သွားမည်ဖြစ်ပါသည်။

၇။ ကျေးရွာဖွံ့ဖြိုးရေးစီမံကိန်းများ အကောင်အထည်ဖော်ရာတွင် မြို့နယ်နှင့် အထက်အဆင့်မှ ကူညီဖြေရှင်း ပေးရမည့်ကိစ္စများ

အစိုးရ၏ မူဝါဒနှင့် လုပ်ငန်းအစီအစဉ်တို့ကို ရင်းနှီးကျွမ်းဝင်ပြီးသော အစိုးရဌာနဆိုင်ရာ များနှင့် ကျေးလက်ဒေသဖွံ့ဖြိုးတိုးတက်ရေးဦးစီးဌာန၏ နည်းပညာအကြံပေးအဖွဲ့တို့၏ အကြံပြု ချက်အရ ပြုစုဖော်ပြထားပါသည်။ ဤအဖွဲ့အစည်းများအနေဖြင့် နိုင်ငံတော်အဆင့်မှသည် ဒေသဆိုင်ရာအဆင့် ထိမှတဆင့် ကျွန်ုပ်တို့ ကျေးရွာအဆင့်ထိပံ့ပိုးမှုပေးနိုင်မည့် အစိုးရဌာနများနှင့် အဖွဲ့အစည်းများကို ရှာဖွေဖော်ထုတ်ပေးနိုင်ကြပါသည်။

(က) ကျေးရွာဖွံ့ဖြိုးရေးရည်မှန်းချက်ရေးဆွဲခြင်းနှင့် ပုံမှန်စိစစ်ခြင်း

ဤကျေးရွာဖွံ့ဖြိုးရေးအစီအစဉ်လုပ်ငန်းအား နည်းပညာအထောက်အပံ့များ ပံ့ပိုးပေးမှုသည် အလွန်အရေးပါပါသည်။ အနာဂါတ်တွင်လည်း ရေရှည်တည်တံ့မည့် အထောက်အပံ့များကို နိုင်ငံတော်အစိုးရထံမှ ရရှိမည်ဟုမျှော်လင့်ပါသည်။ ကျွန်တော်တို့ကျေးရွာသားများကိုယ်တိုင် အားထုတ်လုပ်ကိုင်ရရှိခဲ့မှုများကို ပြန်လည်စိစစ်ခြင်း၊ နောက်ဆုံးအတည်ပြုထားသည့် ဖွံ့ဖြိုးရေး အစီအစဉ်များကိုလည်း သတ်မှတ်ကာလအတိုင်း ပုံမှန်စိစစ်သွားနိုင်ပါမည်။ အရေးကြီးသည့် အချက်မှာ ဦးစားပေးစီမံချက်များနှင့် ဘတ်ဂျက်ပမာဏပါဝင်သည့် နှစ်ပတ်လည်ဖွံ့ဖြိုးရေးစီမံချက် ပြင်ဆင်ရန်ဖြစ်သည်။

(ခ) စိုက်ပျိုးမြေများထိရောက်စွာအသုံးချနိုင်ရေး

ကျေးရွာတွင် စပါး၊ ပဲအမျိုးမျိုးနှင့် နှမ်းတို့ကို စိုက်ပျိုးကြသည်။ တောင်သူများအတွက် ဖျက်ပိုး ကျရောက်ခြင်းသည် အဓိကပြဿနာတစ်ရပ်ဖြစ်ပြီး ဖျက်ပိုးထိရောက်စွာနိုင်နင်းနိုင်ရေး အတွက် နည်းစနစ်များလိုအပ်ပါသည်။ သီးနှံဖျက်ပိုးများသည် ပိုးသတ်ဆေးအချို့ကို ခံနိုင်ရည်ရှိကြကာ တောင်သူများအတွက် သီးနှံပျက်စီးမှုနှင့် ဝင်ငွေလျော့နည်းမှုဖြစ်ပေါ်သည်။ နည်းပညာအသုံး ပြုပုံများအပါအဝင် ပိုးများနှိမ်နင်းရေးနည်းဗျူဟာအသစ်ရရှိရေးအတွက် စိုက်ပျိုးရေးဦးစီးဌာနက ဦးစီးဦးရွက်ပြုသင့်ပါသည်။

(ဂ) ငွေရေးကြေးရေးနှင့် ဘဏ်လုပ်ငန်းများ

ဘဏ်လုပ်ငန်းများတွင် ဆင်းရဲတောင်သူ၊ အလယ်အလတ်တောင်သူနှင့် တောင်သူကြီးများ အတွက် လိုအပ်သော ချေးငွေများရရှိရန် စနစ်များပြောင်းလဲချမှတ်သင့်သည်။ အထူးသဖြင့် လယ်သမားနှင့် အသေးစားလုပ်ငန်းများသည် စိုက်ပျိုးရေးနှင့် အသေးစားစီးပွားရေးလုပ်ငန်းများ အတွက် စိုက်ပျိုးရေးနှင့် အသေးစားစီးပွားရေးလုပ်ငန်းများအတွက် ချေးငွေအများအပြားလိုအပ်ပါ သည်။ ကျေးလက်ဖွံ့ဖြိုးရေးအဖွဲ့အစည်းနှင့် ချိတ်ဆက်၍ ချေးငွေလိုအပ်သော ရွာသူ/သားများ အတွက် ချေးငွေအစီအစဉ်ကို ဆောင်ရွက်သင့်ပါသည်။

(ဃ) ကျေးလက်အသေးစားစက်မှုလက်မှုလုပ်ငန်းဆိုင်ရာအထောက်ပံ့

ကျေးရွာတွင် အသေးစားစက်မှုလက်မှု လုပ်ငန်းများ ဖွံ့ဖြိုးလာနိုင်မည့် အလားအလာ ရှိပြီး အလုပ်အကိုင်နှင့် အမြတ်အစွန်းများရရှိရန် အထူးသဖြင့် လူငယ်နှင့် အမျိုးသမီးများအတွက် အခွင့် အလမ်းများရှိပါသည်။ သို့သော် လုပ်ငန်းဆိုင်ရာစီမံအုပ်ချုပ်မှုဆိုင်ရာနည်းပညာ၊ စျေးကွက်များ လက်လှမ်းမီမှုတွင် အားနည်းပါသည်။ ကျွန်တော်တို့ကျေးရွာမှ အသေးစားလုပ်ငန်းများအတွက် အကျိုးဖြစ်ထွန်းစေမည့်လုပ်ငန်းသစ်များ ယခုအခါ အဆင်သင့်မတွေ့ရသေးပါ။ နိုင်ငံတော်အစိုးရ အနေဖြင့်လည်း စီးပွားရေးလုပ်ငန်းဖွံ့ဖြိုးတိုးတက်ရေးအထောက်အကူပြုအဖွဲ့တစ်ခုထူထောင်ပြီး မြို့နယ်အဆင့် စီမံခန့်ခွဲရေးအောက်တွင်ထားရှိကာ တစ်နှစ်ပတ်လုံးဝန်ဆောင်မှု ရရှိအောင် ဆောင်ရွက်ပေးရန် လိုအပ်ပါသည်။ ထိုအဖွဲ့တွင် ကျွမ်းကျင်ပညာရှင်တစ်ချို့နှင့် တိုးချဲ့ပညာပေးရေး ဝန်ထမ်းအချို့ ပါဝင်မည်ဖြစ်ပြီး မြို့နယ်ဒေသမှသည် ကျေးရွာအထိလိုအပ်သောစီးပွားရေးလုပ်ငန်း စီမံခန့်ခွဲမှု အထောက်အကူပြုလုပ်ငန်းများကို ဆောင်ရွက်ရန်အတွက် လုံလောက်သော ရန်ပုံငွေလည်း ရှိရပါ မည်။

၈။ ဦးစားပေးစီမံချက်များနှင့် အကောင်အထည်ဖော်ဆောင်ရွက်မည့်အချိန်ကာလ

စီမံချက်များသည် အကောင်အထည်ဖော်မည့်ဗျူဟာများကို လုပ်ငန်းဆောင်ရွက်မှုများအဖြစ် သဘောထားနားလည်နိုင်စေမည့် ဖော်ထုတ်ချက်များဖြစ်သည်။ ထို့ကြောင့် စီမံချက်များသည် ငါးနှစ် တာစီမံချက်ကာလအတွင်း ချမှတ်ထားသော ပန်းတိုင်များကိုရောက်ရှိရန် ပါဝင်ပေးမည့် ဖွံ့ဖြိုးရေး လုပ်ငန်း အကောင်အထည်ဖော်မှုဆိုင်ရာ အဓိကသော့ချက်များဖြစ်သည်။

(က) နှစ်ပတ်လည်ကျေးရွာဖွံ့ဖြိုးရေးအစီအစဉ်

ကျေးရွာလူထုက ရေးဆွဲထားသည့် ငါးနှစ်တာစီမံချက်သည် ပြင်းထန်သည့် သဘာဝဘေးအန္တရာယ် ကဲ့သို့ ထိခိုက်စရာများပေါ်ပေါက်လာပါက ပြောင်းလဲမှုရှိနိုင်ပြီး မပေါ်ပေါက်ပါက အနည်းနှင့်အများ ပြောင်းလဲမှုမရှိဘဲ နောက်ထပ်တိုးလာမည့် လုပ်ငန်း၊ စီမံချက်များသာ ပါဝင်လာနိုင်ပါသည်။ ထို့ကြောင့် ငါးနှစ်တာ ကျေးရွာဖွံ့ဖြိုးရေးစီမံချက်၏ နှစ်ပတ်လည်အစီအစဉ်ကို ဆောင်ရွက်သွားကြပါမည်။

(ခ) ကဏ္ဍနှင့် ရင်းနှီးမြှုပ်နှံမှုအမျိုးအစားကို အခြေခံ၍ စီမံချက်ကို အုပ်စုခွဲခြားခြင်း

စီမံကိန်း၊ စီမံချက်ဆိုင်ရာအချက်အလက်များကို စိစစ်စိတ်ဖြာနိုင်ရန် ရင်းနှီးမြှပ်နှံမှု အမျိုးအစားကို အခြေခံပြီး၍ စီးပွါးရေးအကျိုးဖြစ်ထွန်းမှုနှင့် အကျိုးသက်ရောက်မှုဆိုင်ရာ ငွေလုံးငွေရင်း အသုံးစရိတ်၊ စွမ်းဆောင်ရည်မြှင့်တင်ရေး၊ လူသားချင်းဆိုင်ရာ ထောက်ပံ့မှုတို့ကို ခွဲခြားသိရှိစေရန် အထောက်အကူပြုသည်။

လုပ်ငန်းကဏ္ဍကိုအခြေခံ၍ စီမံအုပ်စုသတ်မှတ်ခြင်း(Functional Classification)ဝန်ကြီးဌာနများ၊ ဦးစီးဌာနများက ယင်းတို့၏လုပ်ငန်းတာဝန်များအလိုက်ဖော်ထုတ်ထားသော လုပ်ငန်းကဏ္ဍအပိုင်းအခြားများကို သိရှိစေနိုင်သည်။ ရင်းနှီးမြှပ်နှံမှုအမျိုးအစားကို အခြေခံ၍ အုပ်စုသတ်မှတ်ခြင်း(Economic Classification)သည် စီမံချက်ကို အကဲဖြတ်ရာတွင် စီးပွားရေးအကျိုးဖြစ်ထွန်းမှုနှင့် အကျိုးသက်ရောက်မှုဆိုင်ရာ ငွေလုံး၊ ငွေရင်း အသုံးစရိတ် စွမ်းဆောင်ရည်မြှင့်တင်ရေး၊ လူသားချင်းဆိုင်ရာ ထောက်ပံ့မှုတို့ကို ခွဲခြားသိရှိစေရန် အထောက်အကူပြုသည်။

ရင်းနှီးမြှုပ်နှံမှုအမျိုးအစားကို အခြေခံ၍ စီမံကိန်းအုပ်စုသတ်မှတ်ခြင်းတွင် -

- သာမန်အသုံးစရိတ်
- ငွေလုံးငွေရင်းအသုံးစရိတ်၊
- စွမ်းဆောင်ရည်မြှင့်တင်ရေးအသုံးစရိတ်
- လူသားချင်းစာနာမှုဆိုင်ရာ အထောက်အပံ့ တို့ ပါဝင်သည်။

(ဂ) ဦးစားပေးစီမံချက်များ

စီမံချက်များအလိုက် ဦးစားပေးအစီအစဉ်များကို ဇယားဖြင့်ဖော်ပြထားပါသည်။ ကျေးရွာလူထုသည် နှစ်သက်ရာ အမှတ်ပေးအဆင့်ခွဲခြင်းစနစ်ဖြင့် ရွာလုံးကျွတ်အစည်းအဝေးတွင် စီမံချက်များ ဦးစားပေးအစီအစဉ်ကို ဖော်ထုတ်ထားပါသည်။ တချို့စီမံချက်များကို ရေးဆွဲရာတွင် မြို့နယ်အဆင့် ဌာနဆိုင်ရာအဖွဲ့များအစည်းများနှင့် အခြားအေဂျင်စီများထံမှ နည်းပညာအကူအညီများ ရရှိရန်လည်း လိုအပ်ပါသည်။ ကျေးရွာဖွံ့ဖြိုးရေးအစည်းအဝေးတွင် သဘောတူ သတ်မှတ်ထားသော ဦးစားပေး စီမံချက်လုပ်ငန်းများမှာ အောက်ပါအတိုင်း ဖြစ်ပါသည်။

ကျေးရွာဖွံ့ဖြိုးရေးအစည်းအဝေးတွင် သဘောတူ သတ်မှတ်ထားသော ဦးစားပေးစီမံချက်များ

အကြောင်းအရာ	စီမံချက်	ရမှတ်	အဆင့်	စီမံချက်အကြောင်း ရှင်းလင်းဖော်ပြချက်	မှတ်ချက်
<u>အခြေခံအဆောက်အဦကဏ္ဍ</u>	ကျေးရွာတွင်းလမ်းများအား ကွန်ကရစ်ခင်းခြင်း	၁၀၀	၁	• ကျေးလက်ဦးစီးဌာနမှ အကူအညီရခြင်း • ကျေးလက်ဦးစီးဌာနသို့ တင်ပြတောင်းခံခြင်း	
<u>အခြေခံအဆောက်အဦကဏ္ဍ</u>	ရေသန့်စင်စက်တပ်ဆင်ခြင်း	၉၉	၂	• ကျေးလက်ဦးစီးဌာနမှ အကူအညီရခြင်း • ကျေးလက်ဦးစီးဌာနသို့ တင်ပြတောင်းခံခြင်း	
<u>လျှပ်စစ်ကဏ္ဍ</u>	ကျွဲချရွာသစ်ကျေးရွာ လျှပ်စစ်မီးလင်းရေးရရှိအောင် ဆောင်ရွက်ခြင်း	၉၈	၃	• မြန်မာ့လျှပ်စစ်ခေတ်အားဖြန့်ဖြူးရေးလုပ်ငန်းနှင့် ချိတ်ဆက်ဆောင်ရွက်ခြင်း	
<u>အခြေခံအဆောက်အဦကဏ္ဍ</u>	ကျွဲချရွာသစ်ကျေးရွာ ရွာတွင်းလမ်းကွန်ကရစ်ခင်း ခြင်း	၈၅	၄	• ကျေးလက်ဦးစီးဌာနမှ အကူအညီရခြင်း • ကျေးလက်ဦးစီးဌာနသို့တင်ပြတောင်းခံ	
<u>အခြေခံအဆောက်အဦကဏ္ဍ</u>	ရေကာတာတည်ဆောက်ခြင်း	၇၂	၅	• မြစ်/ချောင်းများဖွံ့ဖြိုးတိုးတက်ရေးဦးစီးဌာနမှ အကူအညီရယူခြင်း • မြစ်/ချောင်းများဖွံ့ဖြိုးတိုးတက်ရေးဦးစီးဌာနသို့ တင်ပြတောင်းခံခြင်း	

(ဃ) အကောင်အထည်ဖော်မည့် အချိန်ကာလ

ကျေးရွာလူထုကဖော်ထုတ်ရေးဆွဲထားသော ဦးစားပေးစီမံချက်များကို အကောင်အထည်ဖော်ဆောင်ရွက်ရန်စီမံကိန်းကာလကို ကွင်းဆက်ဆောင်ရွက်ချက်များအား အခြေခံ၍ ရေးဆွဲထားပါသည်။ စီမံကိန်းကာလများကို နှစ်စဉ် ပြုပြင်ရေးဆွဲပါမည်။ စီမံကိန်းကာလအပိုင်းအခြားများကို အောက်ပါဇယားတွင် ဖော်ပြထားပါသည်-

စီမံချက်	အဆင့်	၂၀၂၃	၂၀၂၄	၂၀၂၅	၂၀၂၆	၂၀၂၇
၁။ ကျေးရွာတွင်းလမ်းအား ကွန်ကရစ်ခင်းခြင်း	၁	✓				
၂။ ရေသန့်စင်စက်တပ်ဆင်ခြင်း	၂	✓				
၃။ ကွဲချရွာသစ်ကျေးရွာလျှပ်စစ်မီးလင်းရေးရရှိအောင် ဆောင်ရွက်ခြင်း	၃		✓	✓	✓	✓
၄။ ကွဲချရွာသစ်ကျေးရွာ ရွာတွင်းလမ်းကွန်ကရစ်လမ်းခင်းခြင်း	၄		✓	✓		
၅။ ရေကာတာတည်ဆောက်ခြင်း	၅			✓	✓	

၉။ ကျေးရွာဖွံ့ဖြိုးရေးလုပ်ငန်းများအကောင်အထည်ဖော်မည့် နည်းလမ်းနှင့် အစီအစဉ်များ

ကျေးရွာဖွံ့ဖြိုးရေး စီမံကိန်းရေးဆွဲခြင်းကို ကျေးရွာလူထုက ဦးဆောင်အကောင်အထည်ဖော်မည်ဖြစ်သဖြင့် လုပ်ငန်းအောင်မြင်ရေးနှင့် ရည်မှန်းချက်များသို့ ရောက်ရှိရေးမှာ ကျေးရွာတွင် တာဝန်ရှိပါသည်။

(က) ကျေးရွာဖွံ့ဖြိုးရေးအဖွဲ့၏ အခန်းကဏ္ဍ

ကျေးရွာဖွံ့ဖြိုးရေး စီမံကိန်းရေးဆွဲခြင်းတွင် ပါဝင်သောစီမံကိန်းလုပ်ငန်းများကို အထိရောက်ဆုံး အကောင်အထည်ဖော်ရန် တာဝန်မှာ ကျွန်ုပ်တို့ကျေးရွာလူထု၏တာဝန် ဖြစ်ပါသည်။ ကျွန်ုပ်တို့ ကျေးရွာဖွံ့ဖြိုးရေးအဖွဲ့သည် ပေါင်းစပ်ညှိနှိုင်းရေးနှင့် စီမံခန့်ခွဲရေးတာဝန်ကို အဓိကယူပါမည်။ အဖွဲ့အစည်းအသီးသီး၊ ကော်မတီအသီးသီးအား တာဝန်များခွဲဝေအပ်နှင်း၍ သက်ဆိုင်ရာ စီမံကိန်းများဆောင်ရွက်နိုင်ရန် ဦးဆောင်ပါမည်။ ဥပမာ-မိဘဆရာအသင်းသည် ကျေးရွာ မူလတန်းကျောင်း၏ ပညာရေးအရည်အသွေး ကောင်းမွန်တိုးတက်ရန် တာဝန်ယူဆောင်ရွက်စေ၍ လယ်သမားအဖွဲ့က ကျေးရွာလယ်ယာကုန်ထုတ်လမ်းအဆင့်မြှင့်ခြင်းလုပ်ငန်းကို တာဝန်ယူဆောင်ရွက်စေခြင်းဖြစ်ပါသည်။

(ခ) ဖွံ့ဖြိုးရေးမိတ်ဖက်အဖွဲ့အစည်းများ

ကျွန်ုပ်တို့ ကျေးရွာအဖွဲ့များဖွံ့ဖြိုးရေးစီမံကိန်းများ အကောင်အထည်ဖော်ရာတွင် ဦးဆောင်စီမံခန့်ခွဲမှုတာဝန်ယူဆောင်ရွက်သော်လည်း အခြားသောဖွံ့ဖြိုးရေးမိတ်ဖက် အဖွဲ့များကိုလည်း ရှာဖွေဆက်သွယ် ပူးပေါင်းရန်လိုပါမည်။ ကျွန်ုပ်တို့ ကိုယ်တိုင်မတတ်နိုင်သော အကူအညီများရယူဆောင် ရွက်ရန်ဖြစ်ပါသည်။ ဥပမာ-မိဘဆရာအသင်းသည် မူလတန်း ပညာရေးသင်ကြားမှု အရည်အသွေး တိုးတက်ရေးဆောင်ရွက်ရန် မြို့နယ်ပညာရေးဌာနနှင့် ချိတ်ဆက်ညှိနှိုင်း ဆောင်ရွက်ရပါမည်။ လယ်သမားအဖွဲ့အစည်းကလည်း လယ်ယာကုန်ထုတ် လုပ်ငန်းအထောက်အကူပြုလမ်းအဆင့်မြှင့်တင်ရန် မြို့နယ်ဆောက်လုပ်ရေးဌာနနှင့် ဆက်သွယ်၍ အင်ဂျင်နီယာ ဒီဇိုင်းပုံစံနှင့် တွက်ချက်မှုဆိုင်ရာ အကူအညီများရယူရပါမည်။

(ဂ) ကန်ထရိုက်နှင့် ဝန်ဆောင်မှုပေးသည့် အဖွဲ့အစည်းများ

စီမံကိန်းလုပ်ငန်းများ၏ အသေးစိတ်လုပ်ငန်းအမျိုးအစားဖော်ပြချက်တွင် တင်ဒါခေါ်ယူဆောင်ရွက်ရမည့် ကိစ္စများကိုလည်းတွေ့ရပါမည်။ ဤလုပ်ငန်းအမျိုးအစားများအတွက် အောက်ပါအဖွဲ့ အစည်း/ပုဂ္ဂိုလ်များ၏ ပါဝင်မှုမှာအမှန်ပင် လိုအပ်ပါမည်။

- ဆောက်လုပ်ရေး၊ ကြီးကြပ်ရေးစသည့် လုပ်ငန်းများအတွက် ကန်ထရိုက်များ

- စိုက်ပျိုးရေး၊ မွေးမြူရေးစသည့် သင်တန်းများအတွက် နည်းပညာဆိုင်ရာနှင့် စီမံခန့်ခွဲမှု ဆိုင်ရာဝန်ဆောင်မှုပေးသည့်အဖွဲ့များ(နိုင်ငံတကာဖွံ့ဖြိုးမှုအဖွဲ့အစည်းများ၊ ဒေသဖွံ့ဖြိုးရေးအဖွဲ့ အစည်းများ၊ ပုဂ္ဂလိကအဖွဲ့အစည်များ၊ လူထုအဖွဲ့အစည်း များ)

ကန်ထရိုက်နှင့်ဝန်ဆောင်မှုပေးသည့် အဖွဲ့အစည်းများကစီမံကိန်းလုပ်ငန်းတွင် ဖော်ပြထားသော သတ်သတ်မှတ်မှတ်ကိစ္စများကိုသာ ကြီးကြပ်မှုပေးမည်ဖြစ်ပြီး လုပ်ငန်းတစ်ခုလုံး လွှမ်းခြုံကြီးကြပ်ရန်တာဝန်မှာ ကျွန်ုပ်တို့ကျေးရွာဖွံ့ဖြိုးရေးအဖွဲ့က တာဝန်ပေးထားသောအဖွဲ့ခွဲ၏ တာဝန်သာဖြစ်ပါသည်။ အချို့ကိစ္စများတွင် ကြီးကြပ်ရေးတာဝန်မှာ မြို့နယ်သက်ဆိုင်ရာဦးစီးဌာန က တာဝန်ယူပါမည်။ ဤကိစ္စမျိုးတွင် ကျေးရွာဖွံ့ဖြိုးရေးအဖွဲ့သည် တာဝန်ပေးထားသော အဖွဲ့ခွဲကို ဦးဆောင်၍ မြို့နယ်ဌာနဆိုင်ရာအဖွဲ့အစည်းများနှင့် နီးနီးကပ်ကပ် ပူးပေါင်းဆောင်ရွက်ပါမည်။

(ဃ)ကျေးရွာ၏ဖွံ့ဖြိုးရေးလုပ်ငန်းများ လည်ပတ်ရန်နှင့် ပြုပြင်ထိန်းသိမ်းရန်အတွက် အဖွဲ့အစည်းဆိုင်ရာအစီအစဉ်နှင့် ငွေကြေးဆိုင်ရာအစီအမံများ

ကျွန်ုပ်တို့ကော်မတီအနေဖြင့် လုပ်ငန်းတစ်ခုချင်းစီအတွက် ရေရှည်တည်တံ့ရေး အစီအစဉ်များ ထားရှိမည်။ ဥပမာအားဖြင့် တံတားဆောက်လုပ်ခြင်းလုပ်ငန်းတွင် အသုံးပြုသူများထံမှ အသုံးပြုခကောက်ခံခြင်း၊ စေတနာအလျောက်ထည့်ဝင်လိုသူများထံမှ အလှူငွေကောက်ခံခြင်းတို့ကို ဆောင်ရွက်မည်။ ထို့အပြင် တံတားပေါ်ဖြတ်သန်းသွားလာသယ်ယူမည့် ပစ္စည်းများ၏ပမာဏကို ကန့်သတ်ခြင်းကဲ့သို့သော စည်းကမ်းများ သတ်မှတ်မည်။

ဖွံ့ဖြိုးရေးလုပ်ငန်းများရေရှည်တည်တံ့ရေးအတွက် လုပ်ငန်းအလိုက် သက်ဆိုင်ရာအဖွဲ့ခွဲအား တာဝန်အပ်နှင်းဆောင်ရွက်မည် ဖြစ်ပါသည်။ ဥပမာအားဖြင့် တံတားပြုပြင် ထိန်းသိမ်းရေးအတွက် လမ်းကော်မတီ၊ စာသင်ကျောင်းပြုပြင်ထိန်းသိမ်းရေးအတွက် မိဘဆရာအသင်း စသည်ဖြင့် ဆောင်ရွက်ပါမည်။

၁၀။ စီမံကိန်းကြီးကြပ်စစ်ဆေးခြင်းနှင့် အကဲဖြတ်သုံးသပ်ခြင်း

ကျွန်ုပ်တို့၏ ကျေးရွာဖွံ့ဖြိုးရေးစီမံကိန်းရေးဆွဲခြင်း အကောင်အထည်ဖော်ရာတွင် တိုးတက်မှု အခြေအနေများအား စနစ်တကျကြီးကြပ်စစ်ဆေးအကဲဖြတ်ကြပါမည်။ အစကနဦး၌ ကြီးကြပ်စစ်ဆေး အကဲဖြတ်ခြင်းလုပ်ငန်းကို ရိုးရှင်းလွယ်ကူသောနည်းလမ်းများဖြင့် ဆောင်ရွက်

ပါမည်။ သို့မှသာ ရည်ရွယ်သည့်အတိုင်း ကြီးကြပ်စစ်ဆေးအကဲဖြတ်သည့် လုပ်ငန်းကိုပြီးမြောက်အောင် ဆောင်ရွက်နိုင်ပါလိမ့်မည်။

လူထုဗဟိုပြု၍ အားလုံးပူးပေါင်းပါဝင်သောကျေးရွာဖွံ့ဖြိုးရေးစီမံကိန်းရေးဆွဲခြင်း အကောင်အထည်ဖော်သောနည်းလမ်းကို လက်ကိုင်ကျင့်သုံးသည့်အလျောက် ကျွန်ုပ်တို့သည် ကျေးရွာဖွံ့ဖြိုးရေးလုပ်ငန်းများကို ကြီးကြပ်စစ်ဆေးသုံးသပ်ရာတွင် ကျေးရွာအတွင်းရှိအဖွဲ့အစည်းများ ၊ အိမ်ထောင်စုများ တက်ကြွစွာအတူပူးပေါင်း ဆောင်ရွက်ပါမည်။ ဤသို့ဆောင်ရွက်နိုင်ရန် သင့်တော်သော အဖွဲ့အစည်းစနစ်၊ လုပ်ထုံးလုပ်ငန်းများတည်ဆောက်ပါမည်။

(က)ကြီးကြပ်စစ်ဆေးခြင်း(Monitoring)

အထူးသဖြင့် ကျွန်ုပ်တို့သည် ကျွန်ုပ်တို့ ကျေးရွာဖွံ့ဖြိုးရေးအစီအစဉ်၏ လုပ်ငန်းပိုင်းဆိုင်ရာ တိုးတက်မှု (physical progress) နှင့် ငွေကြေးဆိုင်ရာတိုးတက်မှု(financial progress) တို့ကို စနစ်တကျ ကြီးကြပ်စစ်ဆေးပါမည်။ ၎င်းစစ်ဆေးခြင်းကို (၃)လပတ် အစီအစဉ်ဖြင့် ဆောင်ရွက်ပါမည်။ ကြီးကြပ်စစ်ဆေးခြင်းလုပ်ငန်းကို ကျေးရွာဖွံ့ဖြိုးရေးအဖွဲ့၏ စီစဉ်မှုဖြင့် သက်ဆိုင်ရာစီမံကိန်း လုပ်ငန်းအလိုက် တာဝန်ယူဆောင်ရွက်နေသောအဖွဲ့အသီးသီး၊ ကော်မတီအသီးသီးတို့က မိမိတို့ တာဝန်ကျရာ ကဏ္ဍအလိုက် စစ်ဆေးသုံးသပ်ပါမည်။

အဖွဲ့ခွဲအသီးသီးသည် မိမိတို့၏ စီမံကိန်းဆိုင်ရာ ကနဦးသတင်းအချက်အလက်များ(Base LIne)ရရှိအောင် ဆောင်ရွက်ကြပါမည်။ ယင်းအခြေခံသတင်းအချက်အလက်များသည် စီမံကိန်း၏ တိုးတက်မှုကိုတိုင်းတာမည့် အညွှန်းကိန်းများ(Indicators) ဖြစ်ပါသည်။ (၃)လပတ် ကုန်ဆုံးချိန်တိုင်းတွင် ကော်မတီနှင့်အဖွဲ့ခွဲအသီးသီးသည် ၎င်းတို့၏ ကြီးကြပ်စစ်ဆေးတွေ့ရှိမှု အစီရင်ခံစာ (monitoring report)ကို ရွာလူထုအစည်းအဝေး၌ အစီရင်ခံတင်ပြပါမည်။ ဆက်လက်ညှိနှိုင်းဆောင်ရွက်ရမည့်ကိစ္စများကို ကျေးရွာဖွံ့ဖြိုးရေးအဖွဲ့မှ ဦးဆောင်ပါမည်။ (၃)လပတ် ကြီးကြပ်စစ်ဆေးမှုအစီရင်ခံစာသည် အောက်ပါအချက်များအပေါ် ဦးတည်ပါမည်။

(က) လုပ်ငန်းပိုင်းဆိုင်ရာတိုးတက်မှု(Physical progress)

- စီမံကိန်းလုပ်ငန်းများလုပ်ငန်းပိုင်းတိုးတက်မှုနှင့် ပြီးမြောက်မှုအတိုင်းအတာ
- အကောင်အထည်ဖေါ်ရာတွင် ကြုံတွေ့ရသောအခက်အခဲအဟန့်အတားများနှင့် ပြုပြင် သင့်သော အဆိုပြုချက်များ၊
- ပြုပြင်ပြောင်းလဲဆောင်ရွက်ရန် လိုအပ်သောဖွံ့ဖြိုးရေးဗျူဟာနှင့်စီမံကိန်းများ၊

(ခ) ငွေကြေးဆိုင်ရာတိုးတက်မှု(Financial progress)

- ငွေသားနှင့်ငွေသားမဟုတ်သောအရင်းအနှီးလိုအပ်ချက်များစုစည်းပြီးစီးမှု (မူလလျာထား ချက်နှင့် နှိုင်းယှဉ်၍)၊
- (၃)လပတ်ကုန်တွင်ရှိသောငွေသားနှင့် အခြားပစ္စည်းများလက်ကျန်၊
- ငွေကြေးစုဆောင်းပြင်ဆင်မှုတိုးတက်ရန် အဆိုပြုနည်းလမ်းများ၊

ကျေးရွာဖွံ့ဖြိုးရေးအဖွဲ့သည် (၃)လပတ်ကြီးကြပ်စစ်ဆေးမှုအစီရင်ခံစာ အနှစ်ချုပ်ကို ပြုစုပြင်ဆင်ပြီး သက်ဆိုင်ရာကျေးရွာအုပ်စုဥက္ကဋ္ဌနှင့် သက်ဆိုင်ရာမြို့နယ်ဦးစီးဌာနများသို့ အစီရင်ခံပေးပို့ပါမည်။ အစီရင်ခံစာသည် စာမျက်နှာ ၂ မျက်နှာ ၊ ၃ မျက်နှာခန့်ပါဝင်၍ အောက်ပါအချက်များကို အဓိကထားဖော်ပြပါမည်။ ၄င်းအစီရင်ခံစာတွင် အခက်အခဲနှင့် ရင်ဆိုင်ကျော်လွှားမှုများ၊ ကျေးရွာသူ/ သားများ ပြုပြင်ပြောင်းလဲ ဆောင်ရွက်မည့်အစီအစဉ်များ၊ လိုအပ်သောအကူအညီအထောက်အပံ့များ စသည်တို့ ပါဝင်ပါမည်။

(ခ) နှစ်ပတ်လည်ကျေးရွာဖွံ့ဖြိုးရေးစီမံကိန်း ဆောင်ရွက်ပြီးစီးမှု အကဲဖြတ်ခြင်း

စီမံကိန်းကာလနှစ်တစ်နှစ်ကုန်ဆုံးချိန်တွင် စီမံကိန်း၏ တိုးတက်မှုအခြေအနေကို ဘက်စုံရှုထောင့်မှ ပြန်လည်သုံးသပ် အကဲဖြတ်ကြပါမည်။ ဤနှစ်ပတ်လည် သုံးသပ်တွေ့ဆုံပွဲ၏ ရည်ရွယ်ချက်မှာ ကျွန်ုပ်တို့ဆောင်ရွက်သောကျေးရွာဖွံ့ဖြိုးရေးလုပ်ငန်းများ၏ တိုးတက်မှုအခြေအနေများကို အောက်ပါအဖွဲ့အစည်း/ပုဂ္ဂိုလ်များအား ကျွန်ုပ်တို့ကျေးရွာက ဖိတ်ကြားအသိပေးတင်ပြနိုင်သော အခွင့်အလမ်း ဖန်တီးနိုင်ရန် ဖြစ်ပါသည်။ ဖိတ်ကြားမည့်အဖွဲ့အစည်းများမှာ-

- ကျေးရွာအုပ်စုအုပ်ချုပ်ရေးအဖွဲ့၊ မြို့နယ်အုပ်ချုပ်ရေးနှင့်အခြားသက်ဆိုင်ရာအဖွဲ့အစည်းများ (ငွေကြေးထည့်ဝင်သူများ၊ပုဂ္ဂလိကလုပ်ငန်းရှင်များ)၊ သတင်းမီဒီယာများ ၊ ဖွံ့ဖြိုးရေးအဖွဲ့အစည်းများ စသည်တို့ဖြစ်ပါသည်။

နှစ်ပတ်လည်သုံးသပ်ပွဲမှ ကျွန်ုပ်တို့၏ ဖွံ့ဖြိုးရေးမိတ်ဖက်အဖွဲ့အစည်းများနှင့် အခြားပါဝင်သက်ဆိုင်သူများထံမှ အကြံပြုချက်၊ သုံးသပ်ချက်များရယူနိုင်သောအခွင့်အလမ်းကိုလည်းရရှိပါမည်။ ဤအကြံပြုချက်များဖြင့် ကျွန်ုပ်တို့၏ဖွံ့ဖြိုးရေးအစီအစဉ်ကိုပြန်လည်ပြုပြင် ဆောင်ရွက်နိုင်မည်ဖြစ်ပါသည်။

(ဂ) နည်းပညာဆိုင်ရာအကူအညီ

ယခုကဲ့သို့ ဖွံ့ဖြိုးရေးအစီအစဉ်ရေးဆွဲခြင်းနှင့် စီမံဆောင်ရွက်စဉ် အစကနဦးကာလတွင် အချိန်ပိုင်းအလိုက် လေ့လာစောင့်ကြည့်ခြင်းနှင့် အကဲဖြတ်ခြင်းဆိုင်ရာကဲ့သို့ နည်းပညာ အကူအညီများကို မြို့နယ်အဖွဲ့အစည်းများထံမှ လိုအပ်မည်ဖြစ်သည်။

ကျေးရွာဖွံ့ဖြိုးရေးအထောက်အကူပြုစီမံကိန်းဇယားများ

(၁) လူမှုစီးပွားရေး အခြေအနေ

(၁.၁) လူဦးရေနှင့် လူဦးရေဆိုင်ရာ အချက်အလက်များ

ဇယား (၁) လူဦးရေနှင့် လူဦးရေဆိုင်ရာ အချက်အလက်များ

အသက်အုပ်စု		ကျား	မ	စုစုပေါင်း	စုစုပေါင်း၏%
၁ နှစ်အောက်	နို့စို့အရွယ်	-	၂	၂	၀.၄%
၁ နှစ်မှ ၅ နှစ်အောက်	၅ နှစ်အောက်ကလေးငယ်	၈	၉	၁၇	၃.၅%
၅ နှစ်မှ ၉ နှစ်အထိ	မူလတန်းကျောင်းသား အရွယ်	၁၁	၂၁	၃၂	၆.၇%
၉ နှစ်အထက်မှ ၁၅နှစ်အထိ	အလယ်တန်းကျောင်းသားအရွယ်	၂၄	၁၈	၄၂	၉%
၁၅ နှစ်အထက်မှ ၆၀ နှစ်အထိ	အလုပ်လုပ်နိုင်သည့်အရွယ်	၁၆၄	၁၆၉	၃၃၃	၆၉.၈%
၆၀နှစ်နှင့်အထက်	သက်ကြီးရွယ်ကြီး	၂၁	၃၀	၅၁	၁၀.၆%
စုစုပေါင်းလူဦးရေ-		**၂၂၈**	**၂၄၉**	**၄၇၇**	**၁၀၀%**
စုစုပေါင်း အိမ်ထောင်စု-၁၁၅		**တစ်အိမ်ထောင်ရှိ ပျမ်းမျှဦးရေ - ၄ ဦး**			

ရင်းမြစ် … (၁) အိမ်ထောင်စုစာရင်း ကောက်ယူမှု၊ (၂) ကျေးရွာအုပ်စု အုပ်ချုပ်ရေးမှူးရုံး။

လေ့လာတွေ့ရှိချက်။ ။ မင်းဘူးမြို့နယ်၊ မန်းကျိုးကျေးရွာအုပ်စု၊ ကျွဲချကျေးရွာသည် အိမ်ထောင်စု(၁၁၅)စုရှိပါသည်။ လူဦးရေစုစုပေါင်း(၄၇၇)ယောက်ရှိပါသည်။ အလုပ်လုပ်နိုင်သည့်အရွယ်မှာ ၆၉.၈%ရှိသဖြင့် ကျေးရွာဖွံ့ဖြိုးရေးလုပ်ငန်းများ အကောင်အထည်ဖော်ဆောင်ရွက်ရန် လူစွမ်းအား အသင့်အတင့်ရှိပါသည်။ တစ်အိမ်ထောင်ရှိ ပျမ်းမျှဦးရေမှာ(၄)ဦးသာရှိသဖြင့် နိုင်ငံတော်မှ သတ်မှတ်ထားသော တစ်အိမ်ထောင်ရှိပျမ်းမျှဦးရေထက် လျော့နည်းကြောင်းနှင့် အုပ်ချုပ်ရေးမှူးရုံး ရှိသောစာရင်းနှင့် အနည်းငယ်ကွဲလွဲမှုရှိကြောင်း လေ့လာတွေ့ရှိရပါသည်။

(၁.၂) အလုပ်လုပ်နိုင်သူ အင်အား

(၁.၂.၁) လုပ်သားအင်အားနှင့် ဝင်ငွေရလုပ်ငန်း အမျိုးအစား

ဇယား (၂) လုပ်သားအင်အားနှင့် ဝင်ငွေရလုပ်ငန်း အမျိုးအစား

စဉ်	လုပ်ငန်းများ	အဓိက အလုပ်အကိုင်			တွဲဖက်လုပ်ကိုင်သူဦးရေ	မှတ်ချက်
		အိမ်ထောင်စု	%	မိသားစုဝင်လုပ်အား		
၁	**စိုက်ပျိုးရေး (သီးနှံ ထုတ်လုပ်ရေး)**					
	ကိုယ်ပိုင်လုပ်ငန်း	၆၀	၅၁.၂%	၁၁၅		
	အလုပ်သမား၊ ကျပန်း၊ ရာသီအလိုက် အလုပ်သမား	၄၇	၄၁.၇%	၁၀၆		
၂	**တိရစ္ဆာန် မွေးမြူရေး**					
	ကိုယ်ပိုင် လုပ်ငန်း				၂	
	အလုပ်သမား၊ ကျပန်း၊ ရာသီအလိုက် အလုပ်သမား					
၃	**ငါးဖမ်း လုပ်ငန်း**					
	ကိုယ်ပိုင် လုပ်ငန်း					
	အလုပ်သမား၊ ကျပန်း၊ ရာသီအလိုက် အလုပ်သမား					
၄	**သတ္တုတူးဖော်ရေး၊ ကျောက်ထုတ်လုပ်ရေး နှင့် သဘာဝရင်းမြစ်များ ထုတ်လုပ်ခြင်း**					
	ကိုယ်ပိုင် လုပ်ငန်း					
	အလုပ်သမား၊ ကျပန်း၊ ရာသီအလိုက် အလုပ်သမား				၃	ရေနံတူးဖော်ရေး
၅	**ထုတ်ကုန်လုပ်ငန်း**					
	ကိုယ်ပိုင် လုပ်ငန်း	၂	၁.၇%	၂		ဆီစက်(၂)ဦး
	အလုပ်သမား၊ ကျပန်း၊ ရာသီအလိုက် အလုပ်သမား					
၆	**လျှပ်စစ်၊ ဓာတ်ငွေ့ နှင့် ရေပေးဝေရေး**					
	ကိုယ်ပိုင် လုပ်ငန်း					

စဉ်	လုပ်ငန်းများ	အဓိက အလုပ်အကိုင်			တွဲဖက် လုပ်ကိုင်သူဦးရေ	မှတ်ချက်
		အိမ်ထောင်စု	%	မိသားစုဝင်လုပ်အား		
	အလုပ်သမား၊ ကျပန်း၊ ရာသီအလိုက် အလုပ်သမား	၁	၀.၈၆	၁		
၇	ဆောက်လုပ်ရေး၊ လက်သမား၊ ပန်းရံ လုပ်ငန်း					
	ကိုယ်ပိုင် လုပ်ငန်း	၁	၀.၈၆	၂	၁	
	အလုပ်သမား၊ ကျပန်း၊ ရာသီအလိုက် အလုပ်သမား					
၈	ယာဉ်၊ စက်ကိရိယာ၊ အိမ်သုံး ပစ္စည်းများ ပြင်ဆင်ရေး					
	ကိုယ်ပိုင် လုပ်ငန်း					
	အလုပ်သမား၊ ကျပန်း၊ ရာသီအလိုက် အလုပ်သမား					
၉	ကျွမ်းကျင်ပညာရှင်များ(ဆံပင်၊ အလှပြင်၊ အပ်ချုပ်၊ အင်ဂျင်နီယာ၊ သင်တန်းပေးသူစသည်)					
	ကိုယ်ပိုင် လုပ်ငန်း					
	အလုပ်သမား၊ ကျပန်း၊ ရာသီအလိုက် အလုပ်သမား					
၁၀	လက်လီ-လက်ကား ရောင်းဝယ်ရေး					
	ကိုယ်ပိုင် လုပ်ငန်း	၄	၃.၄၇%	၈	၁	ကုန်စုံဆိုင်(၁)ဦး
	အလုပ်သမား၊ ကျပန်း၊ ရာသီအလိုက် အလုပ်သမား					
၁၁	ဟိုတယ် နှင့် စားသောက်ဆိုင် လုပ်ငန်း					
	ကိုယ်ပိုင် လုပ်ငန်း					
	အလုပ်သမား၊ ကျပန်း၊ ရာသီအလိုက် အလုပ်သမား					
၁၂	ပို့ဆောင်ရေး၊ သိုလှောင်ရေး နှင့် ဆက်သွယ်ရေး					
	ကိုယ်ပိုင် လုပ်ငန်း				၅	မီးရထား-၁

စဉ်	လုပ်ငန်းများ	အဓိက အလုပ်အကိုင်			တွဲဖက် လုပ်ကိုင်သူဦးရေ	မှတ်ချက်
		အိမ်ထောင်စု	%	မိသားစုဝင်လုပ်အား		
						ကားမောင်း-၄
	အလုပ်သမား၊ ကျပန်း၊ ရာသီအလိုက် အလုပ်သမား					
၁၃	**ငွေချေး ဝန်ဆောင်မှု လုပ်ငန်း (ဘဏ် နှင့် ငွေချေးခြင်း အပါအဝင် ငွေကြေးဝန်ဆောင်မှု လုပ်ငန်း)**					
	ကိုယ်ပိုင် လုပ်ငန်း					
	အလုပ်သမား၊ ကျပန်း၊ ရာသီအလိုက် အလုပ်သမား					
၁၄	**အိမ်ခြံမြေ ရောင်းဝယ် ငှားရမ်းခြင်းနှင့် ဆက်စပ်သော လုပ်ငန်းများ**					
	ကိုယ်ပိုင် လုပ်ငန်း					
	အလုပ်သမား၊ ကျပန်း၊ ရာသီအလိုက် အလုပ်သမား					
၁၅	**ပြည်သူ့ဝန်ဆောင်မှုလုပ်ငန်းများ (အုပ်ချုပ်ရေး၊ ကာကွယ်ရေးနှင့် ဘေးကင်းလုံခြုံရေး)**					
	ကိုယ်ပိုင် လုပ်ငန်း					
	အလုပ်သမား၊ ကျပန်း၊ ရာသီအလိုက် အလုပ်သမား				၂	ဆည်မြောင်း-၂
၁၆	**ပညာရေး**					
	ကိုယ်ပိုင် လုပ်ငန်း					
	အလုပ်သမား၊ ကျပန်း၊ ရာသီအလိုက် အလုပ်သမား				၁	ပညာရေးဝန်ထမ်း-၁
၁၇	**ကျန်းမာရေး**					
	ကိုယ်ပိုင် လုပ်ငန်း					
	အလုပ်သမား၊ ကျပန်း၊ ရာသီအလိုက် အလုပ်သမား					

စဉ်	လုပ်ငန်းများ	အဓိက အလုပ်အကိုင်			တွဲဖက် လုပ်ကိုင် သူဦးရေ	မှတ်ချက်
		အိမ်ထောင်စု	%	မိသားစုဝင်လုပ်အား		
၁၈	**လူမှုရေး လုပ်ငန်းများ**					
	ကိုယ်ပိုင် လုပ်ငန်း					
	အလုပ်သမား၊ ကျပန်း၊ ရာသီအလိုက် အလုပ်သမား					
၁၉	**အိမ်များတွင် အငှားလိုက်လုပ်သူများနှင့် အမျိုးအမည် မဖော်ပြနိုင်သော လုပ်ငန်းများ**					
	ကိုယ်ပိုင် လုပ်ငန်း					
	အလုပ်သမား၊ ကျပန်း၊ ရာသီအလိုက် အလုပ်သမား					
၂၀	**ပြင်ပအဖွဲ့အစည်းများနှင့် ကုမ္ပဏီများတွင် လုပ်ကိုင်သူများ (ဥပမာ - UN, INGOs, Companies, etc.,)**					
	ကိုယ်ပိုင် လုပ်ငန်း					
	အလုပ်သမား၊ ကျပန်း၊ ရာသီအလိုက် အလုပ်သမား				၁	ကုမ္ပဏီဝန်ထမ်း-၁
	စုစုပေါင်း	၁၁၅	၁၀၀%	၂၂၄	၁၇	

ရင်းမြစ် ... (၁) အိမ်ထောင်စုစာရင်း ကောက်ယူမှု၊ (၂) ကျေးရွာအုပ်စု အုပ်ချုပ်ရေးမှူးရုံး။

လေ့လာတွေ့ရှိချက်။ ။ ကျေးရွာတွင် စိုက်ပျိုးရေးလုပ်ငန်းကို အဓိကထားလုပ်ကိုင်ကြပြီး အခြားလုပ်ငန်းလုပ်ကိုင်သူများမှာ ကျပန်းအလုပ်သမား၊ ရေနံမြေလုပ်သား၊ ပညာရေးဝန်ထမ်းနှင့် ကုမ္ပဏီဝန်ထမ်းတို့ ဖြစ်ကြသည်။

(၁.၂.၂) လုပ်ငန်းနှင့် ကျား၊ မအလိုက် အနည်းဆုံးနှင့် အများဆုံး လုပ်အားခနှုန်းထား

ဇယား (၃) လုပ်ငန်းနှင့် ကျား၊ မအလိုက် အနည်းဆုံးနှင့် အများဆုံး လုပ်အားခနှုန်းထား

စဉ်	အလုပ်အကိုင်	ရေတွက်ပုံ	အများဆုံး (ကျပ်)		အနည်းဆုံး (ကျပ်)		မှတ်ချက်
			ကျား	မ	ကျား	မ	
၁	လယ်ယာလုပ်ငန်း	နေ့စား	၃၀၀၀	၂၀၀၀	၂၅၀၀	၁၅၀၀	
၂	တိရစ္ဆာန်မွေးမြူရေး	နေ့စား	-	-	-	-	
၃	ငါးလုပ်ငန်း -	နေ့စား					

စဉ်	အလုပ်အကိုင်	ရေတွက်ပုံ	အများဆုံး (ကျပ်)		အနည်းဆုံး (ကျပ်)		မှတ်ချက်
			ကျား	မ	ကျား	မ	
	ရေချို/ရေငန် ငါးဖမ်းခြင်း၊ ငါးပိ၊ ငါးခြောက်လုပ်ငန်း						
၄	သတ္တုတူးဖော်ရေး၊ ကျောက်ထုတ်လုပ်ရေးနှင့် သဘာဝရင်းမြစ်များ ထုတ်လုပ်ခြင်း	နေ့စား	၆၀၀၀		၅၀၀၀		
၅	ထုတ်ကုန်လုပ်ငန်း	နေ့စား					
၆	ဆောက်လုပ်ရေး၊ လက်သမား၊ ပန်းရံလုပ်ငန်း	နေ့စား	၁၀၀၀၀	၅၀၀၀	၈၀၀၀	၄၀၀၀	
၇	ယာဉ်၊ စက်ကိရိယာ၊ အိမ်သုံးပစ္စည်းများ ပြင်ဆင်ရေး	နေ့စား					
၈	လက်လီ-လက်ကား ရောင်းဝယ်ရေး	နေ့စား					
၉	ကျွမ်းကျင်ပညာရှင်များ (ဆံပင်၊ အလှပြင်၊ အပ်ချုပ်၊ အင်ဂျင်နီယာ၊ သင်တန်း ပေးသူ စသည်)	နေ့စား					
၁၀	ဟိုတယ်နှင့်စားသောက်ဆိုင်လုပ်ငန်း	နေ့စား					

ရင်းမြစ် ... ဦးတည်အုပ်စု ဆွေးနွေးခြင်း - ရပ်မိရပ်ဖ အုပ်စု၊ အမျိုးသမီး အုပ်စု၊ လယ်သမား အုပ်စု။

မှတ်ချက်

(၁) လခစား အလုပ်သမားများ၏ တစ်ရက်ဝင်ငွေ = (လစာ ÷ ၂၂.၇၅)

(၂) နာရီတွက်ဖြင့် ရသော အလုပ်သမားများ၏ တစ်ရက်ဝင်ငွေ = (တစ်နာရီဝင်ငွေ × ၈)

လေ့လာတွေ့ရှိချက်။ ။ ကျွန်တော်တို့ကျေးရွာတွင် ကျား၊ မအလိုက်လုပ်အားခများမှာ အမျိုးသားများသည် ပိုမိုးအားစိုက်ထုတ်ရသောကြောင့် အမျိုးသမီးများထက် လုပ်အားခပိုမိုရရှိကြောင်း လေ့လာတွေ့ရှိရပါသည်။

(၁.၃) သဘာဝ ရင်းမြစ်များ

(၁.၃.၁) စိုက်ပျိုးနိုင်သော မြေဧရိယာ

ဇယား (၄) ကျေးရွာ၏စိုက်ပျိုးမြေ ပိုင်ဆိုင်မှု

မြေအမျိုးအစား	ဧရိယာ (ဧက)	မြေဆီလွှာ အရည်အသွေး ကောင်း/သင့်/ညံ့	ဆည်ရေရရှိမှု (ရ/မရ/အနည်းအကျဉ်း)	ရေရင်းမြစ် (ရေရရှိသည့်နေရာ/ ရေပေးနိုင်သည့်ဧက)
လယ်မြေ	၉၅.၅	သင့်	ရ	ဆည်
ယာမြေ /တောင်ယာ	၁၅.၂၅	ညံ့	အနည်းအကျဉ်း	
ဥယျာဉ်ခြံမြေ	၂.၂၅	သင့်	မရ	မြေအောက်ရေ
အိမ်ခြံဝင်း စိုက်ခင်း	၀.၅	သင့်	မရ	မြေအောက်ရေ
နှစ်ရှည်သီးနှံစိုက်ခင်း	၀.၅	ကောင်း	မရ	
ရွှေ့ပြောင်းတောင်ယာမြေ				
ကိုင်း/ကျွန်းမြေ	၁၁၉.၇၅	သင့်	မရ	မြစ်ရေတင်
စားကျက်မြေ				
ပလပ်မြေ				
အခြား				
စုစုပေါင်း	**၂၃၃.၇၅**	-	-	-

ရင်းမြစ် ... (၁) အိမ်ထောင်စုစာရင်း ကောက်ယူမှု၊ (၂) ဦးတည်အုပ်စု ဆွေးနွေးခြင်း - လယ်သမားအုပ်စု။

မှတ်ချက်။ ။ရေရှိသည့် နေရာအမျိုးအစား - ဆည်၊ မြစ်ရေတင်၊ စိမ့်စမ်းရေသွယ်၊ မြေအောက်ရေ

လေ့လာတွေ့ရှိချက်။ ။ ကျွန်တော်တို့ကျေးရွာတွင် လယ်ဧက(၉၅.၅)ဧက၊ ယာမြေ/တောင်ယာဧက(၁၅.၂၅)၊ ဥယျာဉ်ခြံမြေဧက(၂.၂၅)၊ အိမ်ခြံဝင်းစိုက်ခင်းဧက(၀.၅)၊ နှစ်ရှည်သီးနှံစိုက်ခင်းဧက(၀.၅)နှင့် ကိုင်း/ကျွန်း မြေ(၂၅၀)ဧက စုစုပေါင်းစိုက်ဧက(၂၃၃.၇၅)ဧကရှိပြီး မြေဆီလွှာအရည်သွေးမှာ အသင့်အတင့်ကောင်းမွန်ပါသည်။ စိုက်ဧကများကို ဆည်ရေ၊ မြေအောက်ရေနှင့် မြစ်ရေတင်များဖြင့် စိုက်ပျိုးလျက်ရှိကြောင်း လေ့လာတွေ့ရှိရပါသည်။

## (၁.၃.၂)	ဓာတ်သတ္တုနှင့် အခြားသဘာဝ ရင်းမြစ်များ

ဇယား (၅) ဓာတ်သတ္တုနှင့် အခြားသဘာဝ ရင်းမြစ်များ

အမျိုးအစား	ရရှိနိုင်မှု (များ/သင့်/နည်း/မရှိ)	လက်လှမ်းမီနိုင်မှု (လွယ်/ခက်/ လက်လှမ်းမမီ)
ကာဗွန် (ဓာတ်ငွေ့/ရေနံ)	သင့်	လက်လှမ်းမမီ
အခြား ရင်းမြစ်များ	မရှိ	လက်လှမ်းမမီ
အခြားသဘာဝ ရင်းမြစ်		
သဘာဝတိရစ္ဆာန်မျိုးစိတ်များ	နည်း	ခက်
သဘာဝအပင်မျိုးစိတ်များ(နွားစာ၊ ဆေးဘက်ဝင်အပင်များ)	များ	လွယ်

ရင်းမြစ် … ဦးတည်အုပ်စု ဆွေးနွေးခြင်း - ရပ်မိရပ်ဖ အုပ်စု။

လေ့လာတွေ့ရှိချက်။ ။ ကျွန်တော်တို့ကျေးရွာအနီးတွင် ရေနံနှင့် သဘာဝဓာတ်ငွေ့များ အသင့်အတင့်ရှိသော်လည်း အစိုးရပိုင်ရေနံမြေများဖြစ်၍ လက်လှမ်းမမီပါ။ ဓာတ်သတ္တုနှင့် အခြားသဘာဝအရင်းအမြစ်များရရှိနိုင်မှုအနေဖြင့် သဘာဝတိရစ္ဆာန်မျိုးစိတ်များရရှိနိုင်ပြီး လက်လှမ်းမီရန်လွယ်ကူပါသည်။ သဘာဝအပင်မျိုးစိတ်များ(နွားစာ၊ ဆေးဘက်ဝင်အပင်များ) ရရှိနိုင်မှုမှာ အသင့်အတင့်သာရှိပြီး ရရှိနိုင်မှုမှာ လွယ်ကူပါသည်။

## (၁.၄)	ဥစ္စာဓနအဆင့် အခြေအနေ

ဇယား (၆) ဥစ္စာဓနအဆင့် အခြေအနေ

အကြောင်းအရာ	သတ်မှတ်စံနှုန်း			
	အဆင်ပြေသော အိမ်ထောင်စု	အလယ် အလတ်ရှိသော အိမ်ထောင်စု	ဆင်းရဲသော အိမ်ထောင် စု	အလွန်ဆင်းရဲ သော အိမ်ထောင်စု
မြေယာပိုင်ဆိုင်မှု	၁၂ဧက	၅ဧက	၂ဧက	-
အိမ်အခြေအနေ	ပျဉ်ထောင်(၄)ပင်	(၄)ပင်၊ သွပ်မိုး/ထရံကာ	(၃)ပင်/သွပ်မိုး/ထရံကာ	၃ ပင်/ သွပ်မိုး/ထရံကာ
လုပ်ငန်းသုံး ကိရိယာပိုင်ဆိုင်မှု	လက်တွန်းထွန်စက်	-	-	ပေါက်ပြား/ ပေါက်တူး/ တံဇဉ်
ကုန်ထုတ်လုပ်မှုနှင့် မဆိုင်သော ပိုင်ဆိုင်မှု	ဆိုင်ကယ်၊ TV၊ ဖုန်း၊	ဆိုင်ကယ်၊ TV၊ ဖုန်း၊	ဖုန်း	ဖုန်း
အဓိကစီးပွားရေး	စိုက်ပျိုးရေး	စိုက်ပျိုးရေး	စိုက်ပျိုးရေး/	ကျပန်း/ကူလီ

အကြောင်းအရာ	သတ်မှတ်စံနှုန်း			
	အဆင်ပြေသော အိမ်ထောင်စု	အလယ် အလတ်ရှိသော အိမ်ထောင်စု	ဆင်းရဲသော အိမ်ထောင် စု	အလွန်ဆင်းရဲ သော အိမ်ထောင်စု
လုပ်ငန်း			အငှား	
အခြားပိုင်ဆိုင်မှု	-	နွားလှည်	နွားလှည်း	-
အိမ်ထောင်စု -	**(၈.၉၆%)**	**(၁၇.၃၉%)**	**(၅၉.၁၃%)**	**(၁၄.၇၈%)**

ရင်းမြစ် … (၁) ကျေးရွာလုံးကျွတ် အစည်းအဝေးပြုလုပ်ခြင်း။

လေ့လာတွေ့ရှိချက်။ ။ ကျွန်တော်တို့ကျေးရွာတွင် အဆင်ပြေသောအိမ်ထောင်စုမှာ မြေယာပိုင်ဆိုင်မှု(၁၂)ကေ၊ ပျဉ်ထောင်(၄)ပင်အိမ်၊ လက်တွန်းထွန်စက်၊ ဆိုင်ကယ်၊ TVနှင့် ဖုန်း ပိုင်ဆိုင်ကြပြီး အဓိကစီးပွားရေးလုပ်ငန်းမှာ စိုက်ပျိုးရေးလုပ်ငန်းလုပ်ကိုင်ကြပါသည်။ အလယ် အလတ်အိမ်ထောင်စုနှင့် ဆင်းရဲသောအိမ်ထောင်စုမှာ မြေယာကေအနည်းငယ်သာ ပိုင်ဆိုင်ကြပြီး နွားလှည်းသာပိုင်ဆိုင်ကြပါသည်။ အလွန်ဆင်းရဲသောအိမ်ထောင်စုများမှာ မြေယာမဲ့အိမ်ထောင်စု များ ဖြစ်ကြောင်းလေ့လာတွေ့ရှိရပါသည်။

(၁.၅) ထိခိုက်လွယ်မှု

(၁.၅.၁) ဝမ်းစာ ဖူလုံမှု

ဇယား (၇) ချေးငှားခြင်းမရှိဘဲ တစ်နေ့လျှင် အနည်းဆုံး နှစ်နပ်စားနိုင်သည့် အိမ်ထောင်စုများ (ဥစ္စာဓန အဆင့် “၃” နှင့် “၄” အိမ်ထောင်စုပေါင်း၏ ၃၀ ရာခိုင်နှုန်းစီ)

အချိန်ကာလ	အိမ်ထောင်စု အရေအတွက်	အိမ်ထောင်စု%	ဖြေရှင်းသည့် နည်းဗျူဟာ
၃ လအောက်	၅	၂၀%	ငွေတိုးချေးသူထံမှချေးယူ
၃ လနှင့် ၆ လအောက်	၁၇	၆၈%	ငွေတိုးချေးသူထံမှချေးယူ
၆ လ မှ ၁၂ လ အထိ	၃	၁၂%	ငွေတိုးချေးသူထံမှချေးယူ

ရင်းမြစ်..ဥစ္စာဓနအဆင့် “၃” နှင့် “၄” အိမ်ထောင်စုပေါင်း၏ ၃၀ ရာခိုင်နှုန်းစီအား စစ်တမ်း ကောက်ယူခြင်း။

လေ့လာတွေ့ရှိချက်။ ။ ကျွန်တော်တို့ကျေးရွာတွင် ဝမ်းစာဖူလုံမှု ၃လအောက် (၅)စု၊ ၃လ နှင့် ၆လ အောက် အိမ်ထောင်စု(၁၇)စုနှင့် ၆ လမှ ၁၂လအထိ အိမ်ထောင်စု(၃)စုတို့ရှိပြီး ၎င်းအိမ်ထောင်စု များမှာ မိသားစုစားဝတ်နေရေးအတွက် ငွေတိုးချေးသူများထံမှ ချေးငွေရယူ၍ ဖြေရှင်းနေရပါသည်။

(၁.၅.၂) ကူညီစောင့်ရှောက်မှု အထူးလိုအပ်သော အုပ်စုများ၏ ထိခိုက်လွယ်မှု အခြေအနေ

ဇယား (၈) ကူညီစောင့်ရှောက်မှု အထူးလိုအပ်သော အုပ်စုများ၏ ထိခိုက်လွယ်မှု အခြေအနေ

အကြောင်းအရာ	ကျား	မ	ပေါင်း
မိသားစုစောင့်ရှောက်မှုမရှိသော သက်ကြီးရွယ်အို ၆၀ နှစ်နှင့်အထက်	-	-	-
မိသားစု/ရပ်ရွာ၏စောင့်ရှောက်မှုမရှိသော မသန်စွမ်းသည့် ပုဂ္ဂိုလ်	-	-	-
	အိမ်ထောင်စုအရေအတွက်		
ဆင်းရဲ၍မိသားစုဦးရေများသည့် အမျိုးသမီးဦးဆောင် အိမ်ထောင်စု	၂		
ဆင်းရဲ၍မိသားစုဦးရေများသည့် မုဆိုးဖို/ တစ်ခုလပ် အိမ်ထောင်စု	-		
အခြားဒေသသို့ ကြာမြင့်စွာ သွားရောက် နေထိုင်လုပ်ကိုင်နေသည့် ဆင်းရဲသည့် အိမ်ထောင်စု	၁၅		

ရင်းမြစ် ... ဦးတည်အုပ်စု ဆွေးနွေးခြင်း - ရပ်မိရပ်ဖ အုပ်စု။

လေ့လာတွေ့ရှိချက်။ ။ ကျွန်တော်တို့ကျေးရွာတွင် ဆင်းရဲ၍မိသားစုဦးရေများသည့် အမျိုးသမီးဦးဆောင် အိမ်ထောင်စု(၂)စု၊ အခြားဒေသသို့ကြာမြင့်သွားရောက်နေထိုင်လုပ်ကိုင်သည့် ဆင်းရဲသည့် အိမ်ထောင်စု(၁၅)စုရှိကြောင်း လေ့လာတွေ့ရှိရပါသည်။

(၁.၅.၃) ကျေးရွာ၏ ထိခိုက်သက်ရောက်လွယ်မှု အခြေအနေ

ဇယား (၉) ကျေးရွာ၏ ထိခိုက်သက်ရောက်လွယ်မှု အခြေအနေ

စဉ်	**ထိခိုက်လွယ်မှုအမျိုးအစား**	**ထိခိုက်လွယ်မှု (နိမ့်/လတ်/မြင့်)**	**မှတ်ချက်**
၁	စားနပ်ရိက္ခာ မဖူလုံမှု	လတ်	မြစ်ရေတိုက်စားခြင်းကြောင့်စိုက်ခင်း ပျက်စီးခြင်း
၂	သဘာဝရင်းမြစ် ရှားပါးမှု (မြေ၊ စိုက်ပျိုးရေ)	မြင့်	မြစ်ရေတိုက်စားခြင်းကြောင့် မြေဆီလွှာပျက်စီးခြင်း
၃	ရေကြီးခြင်း	မြင့်	ရာသီဥတုဖောက်ပြန်ခြင်း
၄	မိုးခေါင်ခြင်း	လတ်	သီးနှံပျက်စီးခြင်း
၅	အအေးလွန်ကဲခြင်း	နိမ့်	
၆	မုန်တိုင်း	နိမ့်	-
၇	ငလျင်	နိမ့်	-
၈	မီးဘေး	နိမ့်	-
၉	ဆားငန်ရေဝင်မြေ	နိမ့်	-
၁၀	မြေပြိုခြင်း၊ မြေဆီလွှာ ပျက်ယွင်းမှု	လတ်	ဓာတ်မြေဩဇာများစနစ်တကျသုံးစွဲမှုမရှိခြင်း
၁၁	သစ်တောပြုန်းတီးခြင်း	နိမ့်	
၁၂	ငှက်ဖျားရောဂါ	နိမ့်	
၁၃	တီဘီရောဂါ	နိမ့်	-
၁၄	**ကိုယ်ခံအားကျဆင်းမှုရောဂါ**	နိမ့်	-
၁၅	**ပြည်တွင်း ပဋိပက္ခ**	နိမ့်	-

စဉ်	ထိခိုက်လွယ်မှုအမျိုးအစား	ထိခိုက်လွယ်မှု (နိမ့်/လတ်/မြင့်)	မှတ်ချက်
၁၆	တိရစ္ဆာန် ကူးစက်ရောဂါ ကျရောက်မှု	လတ်	
၁၇	လူကုန်ကူးခြင်း	နိမ့်	-
၁၈	ဝေးလံခေါင်သီ/လမ်းပန်း ဆက်သွယ်ရေးခက်ခဲ စသည်	မြင့်	မြေသားလမ်းဖြစ်နေခြင်း
၁၉	အခြား		-

ရင်းမြစ် … ဦးတည်အုပ်စု ဆွေးနွေးခြင်း - ရပ်မိရပ်ဖ အုပ်စု။

လေ့လာတွေ့ရှိချက်။ ။ ကျွန်တော်တို့ကျေးရွာ၏ ထိခိုက်လွယ်သောအခြေအနေများမှာ အလုပ်အကိုင်ရှားပါးခြင်းကြောင့် စားနပ်ရိက္ခာမဖူလုံခြင်း၊ မိုးရွာသွန်းမှုများသောနှစ်များတွင် စိုက်ခင်းများအား ရေဝတီမြစ်ရေလွှမ်းမိုးခံရခြင်း၊ စိုက်ပျိုးမြေများအား ရေတိုက်စားမှုခံရခြင်း၊ မြေဆီလွှာပျက်စီးခြင်း၊ မြေသားလမ်းဖြစ်၍ ပွင့်လင်းရာသီမှသာ သွားလာ၍ လွယ်ကူကြောင်း လေ့လာတွေ့ရှိရပါသည်။

(၁.၅.၄) ထိခိုက်သက်ရောက်မှု ခံရနိုင်သည့်သူများ

ဇယား (၁၀) ထိခိုက်သက်ရောက်မှု ခံရနိုင်သည့်သူများ

စဉ်	ထိခိုက်သက်ရောက်မှု ခံရနိုင်သည့်သူများ	ထိခိုက်မှု (နိမ့်/လတ်/မြင့်)	မှတ်ချက်
၁	လူငယ်	နိမ့်	-
၂	အမျိုးသမီး ဦးဆောင်သည့် ဆင်းရဲသည့် အိမ်ထောင်စု	လတ်	မိသားစုဝင်များပြားခြင်း
၃	မြေယာမဲ့၊ ဆင်းရဲသား တောင်သူ	လတ်	ကိုယ်ပိုင်မြေယာမရှိခြင်း၊ ဝင်ငွေမမျှခြင်း
၄	သဘာဝဘေးဒဏ် ဆိုးရွားစွာ ကျရောက်နိုင်သော အိမ်ထောင်စု/ ကူးစက်ရောဂါ ထူပြောသော ဒေသတွင် နေထိုင်သူ	နိမ့်	-
၅	မြစ်ကမ်းဘေး နေထိုင်သူများ	မြင့်	ကမ်းပါးပြိုခြင်း
၆	မတော်တဆမှုဖြစ်နိုင်ခြေများသော နေရာ **(Prone to accident)** တွင် နေထိုင်သူများ	နိမ့်	-
၇	ပြည်တွင်းနေရပ်စွန့်ခွာရွှေ့ပြောင်းခံ	နိမ့်	-

စဉ်	ထိခိုက်သက်ရောက်မှု ခံရနိုင်သည့်သူများ	ထိခိုက်မှု (နိမ့်/လတ်/မြင့်)	မှတ်ချက်
	ရသူများ (IDP)		
၈	မြေနိမ့်ပိုင်း နေထိုင်သူများ	နိမ့်	
၉	ငါးကန်ပိုင်ရှင်	နိမ့်	-
၁၀	လက်လုပ်လက်စားများ၊ ကျပန်း	မြင့်	အလုပ်အကိုင်ရှားပါးခြင်း
၁၁	လူနည်းစုလူမျိုးများ	နိမ့်	-
၁၂	ဒေသတွင်းပဋိပက္ခ ဧရိယာတွင် နေထိုင်သူများ	နိမ့်	-
၁၃	နယ်စပ်ဒေသတွင် နေထိုင်သူများ	နိမ့်	-
၁၄	ရွှေတွင်းလုပ်သား	နိမ့်	
၁၅	ဆေးစွဲသူများ	နိမ့်	-
၁၆	ကူးစက်ရောဂါရနိုင်ခြေရှိသော သူများ	နိမ့်	-
၁၇	လှည့်လည်သွားလာ၍ ဈေးရောင်းသူများ	နိမ့်	-
၁၈	နေရပ်ပြန် အခြေချသူများ	နိမ့်	-
၁၉	ရွှေ့ပြောင်းလုပ်သားများ	လတ်	အလုပ်အကိုင်ရှားပါးခြင်း၊ ဝင်ငွေနည်းပါးခြင်း
၂၀	ကားသမား	နိမ်	-
၂၁	အခြား	နိမ့်	-

ရင်းမြစ် … ဦးတည်အုပ်စု ဆွေးနွေးခြင်း - ရပ်မိရပ်ဖ အုပ်စု။

လေ့လာတွေ့ရှိချက်။ ။ ကျွန်တော်တို့ကျေးရွာတွင် အမျိုးသမီးဦးဆောင်သည့် ဆင်းရဲသည့် အိမ်ထောင်စုများမှာ မိသားစုဦးရေများပြားသောကြောင့် ထိခိုက်ခံရမှုမှာ အလယ်အလတ်အဆင့်တွင် ရှိပါသည်။ မြေယာမဲ့ဆင်းရဲသားတောင်သူများမှာ ဝင်ငွေမများခြင်းကြောင့် ထိခိုက်မှုအမြင့်ဆုံး အဆင့်တွင် ရှိပါသည်။ ရွှေ့ပြောင်းအလုပ်သမားများနှင့် မြစ်ကမ်းဘေးနေထိုင်သူများသည်လည်း ကမ်းပါးပြိုခြင်းများကြောင့် ထိခိုက်ခံရမှုအမြင့်ဆုံးအဆင့်တွင်ရှိကြောင်း လေ့လာတွေ့ရှိရပါသည်။

(၂) ကျေးရွာ၏ လက်ရှိ ဖွံ့ဖြိုးရေး အခြေအနေ

(၂.၁) ဖွံ့ဖြိုးရေးအဖွဲ့အစည်းများ အခြေအနေ

(၂.၁.၁) ကျေးရွာတွင်းရှိ လူထုအခြေပြု အဖွဲ့အစည်းများ

ဇယား (၁၁) ကျေးရွာတွင်းရှိ လူထုအခြေပြု အဖွဲ့အစည်းများ

စဉ်	အဖွဲ့အစည်း	အ	အဖွဲ့ဝင်ဦးရေ	လုပ်ငန်း	ဦးဆောင်	စွမ်းဆောင်

၁	အမည်	မျိုးအစား (၁/၂/၃)	ကျား	မ	ပေါင်း	တာဝန်	ဖွဲ့စည်းသူများ (၄/၅)	နိုင်မှု (၆/၇/၈)
၁	ဝတ်ရွတ်အဖွဲ့	၃	၅	၂၀	၂၅	ဘာသာရေးအဖွဲ့	၄	၇

ရင်းမြစ် … ဦးတည်အုပ်စု ဆွေးနွေးခြင်း - ရပ်မိရပ်ဖ အုပ်စု၊ အမျိုးသမီး အုပ်စု။

အုပ်စုအမျိုးအစား

(၁) စီးပွားရေးအခြေခံသောအုပ်စု- လယ်သမားအဖွဲ့၊ ငွေစုငွေချေးအဖွဲ့ စသည့်။

(၂) လူမှုရေးအဖွဲ့ - ဥပမာ - အမျိုးသမီးအဖွဲ့၊ လူငယ်အဖွဲ့၊ ကိုယ်ထူကိုယ်ထအဖွဲ့။

(၃) ဘာသာရေးနှင့် ယဉ်ကျေးမှုအဖွဲ့။

ဦးဆောင်ဖွဲ့စည်းသူများ

(၄) ကျေးရွာလူထုကိုယ်တိုင်

(၅) ပြင်ပအဖွဲ့အစည်း

အဖွဲ့စွမ်းဆောင်နိုင်မှုအခြေအနေ

(၆) ကောင်း - လွန်ခဲ့သောနှစ်က ဖွံ့ဖြိုးရေးရည်မှန်းချက် (၁-၂) ခု အောင်မြင်မှု ရရှိခဲ့။ ပုံမှန်အစည်းအဝေးကျင်းပခြင်းနှင့် တက်ရောက်မှုကောင်း၊ မှတ်တမ်းများကို စနစ်တကျထိန်းသိမ်းထားရှိခြင်း၊ ကျေးရွာတွင်းရှိ အခြားအဖွဲ့အစည်းများနှင့် ညှိနှိုင်းဆောင်ရွက်မှု ရှိခြင်း။

(၇) သင့် - လွန်ခဲ့သောနှစ်က ဖွံ့ဖြိုးရေးရည်မှန်းချက် (၁-၂) ခု အောင်မြင်မှု ရရှိခဲ့။ ပုံမှန်အစည်းအဝေးကျင်းပခြင်းနှင့် အသင့်အတင့် တက်ရောက်မှုရှိ၊ မှတ်တမ်းအချို့ စနစ်တကျထိန်းသိမ်းထားရှိခြင်း။

(၈) ညံ့ (အားနည်း) - ကြုံသလို အစည်းအဝေးကျင်းပခြင်း၊ မှတ်တမ်းအချို့သာ ထိန်းသိမ်းထားရှိခြင်း။

လေ့လာတွေ့ရှိချက်။ ။ ကျွန်တော်တို့ကျေးရွာတွင် ကိုယ်ထူကိုယ်ထဖွဲ့စည်းထားသော ဘာသာရေးလုပ်ဆောင်လျက်ရှိသော ဝတ်အသင်းအဖွဲ့မှာ ကျေးရွာရှိ လူငယ်လူရွယ်များ ယဉ်ကျေးလိမ္မာလာအောင် ဆောင်ရွက်ပေးလျက်ရှိကြောင်း လေ့လာတွေ့ရှိရပါသည်။

(၂.၁.၂) ကျေးရွာဖွံ့ဖြိုးရေး ဆောင်ရွက်နေသော ပြင်ပအဖွဲ့အစည်းများ

ဇယား (၁၂) ကျေးရွာဖွံ့ဖြိုးရေး ဆောင်ရွက်နေသော ပြင်ပအဖွဲ့အစည်းများ

စဉ်	အမည်	အဖွဲ့အစည်း အမျိုးအစား (၁/၂/၃/၄/၅/၆/၇)	အဖွဲ့အစည်း၏ လုပ်ငန်းတာဝန်များနှင့် အစီအစဉ်
၁	သမအသင်းအဖွဲ့	၅	ငွေချေးလုပ်ငန်း
၂			

ရင်းမြစ် ... ဦးတည်အုပ်စု ဆွေးနွေးခြင်း - ရပ်မိရပ်ဖ အုပ်စု။

မှတ်ချက်။

(၁) ဘာသာရေးနှင့်ပတ်သက်သောအဖွဲ့အစည်း (ပြည်တွင်း/ ပြည်ပ)

(၂) အစိုးရမဟုတ်သောအဖွဲ့အစည်း (ပြည်တွင်း/ ပြည်ပ)

(၃) အရပ်ဘက်လူမှုအဖွဲ့အစည်း

(၄) ဘက်ပေါင်းစုံဖွံ့ဖြိုးရေး အဖွဲ့အစည်းများ (ဥပမာ-ကုလသမဂ္ဂအဖွဲ့၊ ကမ္ဘာ့ဘဏ်၊ အာရှဖွံ့ဖြိုးရေးဘဏ်)

(၅) ကဏ္ဍအလိုက် ဖွံ့ဖြိုးရေးအဖွဲ့အစည်း (ဥပမာ - **UK Aid, GIZ** စသည့်)

(၆) ပရဟိတအဖွဲ့ (ပြည်တွင်း/ ပြည်ပ)

(၇) ပုဂ္ဂလိကအဖွဲ့အစည်းများ

လေ့လာတွေ့ရှိချက်။ ကျွန်တော်တို့ကျေးရွာတွင် ကျေးရွာဖွံ့ဖြိုးတိုးတက်ရေးဆောင်ရွက်နေသောပြင်ပအဖွဲ့အစည်းဖြစ်သည့် သမအသင်းအဖွဲ့ရှိပါသည်။ ယင်းအဖွဲ့အစည်းမှာ ကျေးရွာဖွံ့ဖြိုးတိုးတက်ရေးအတွက် တစ်ဖက်တစ်လမ်းမှ ကူညီဆောင်ရွက်ပေးလျက်ရှိကြောင်း လေ့လာတွေ့ရှိရပါသည်။

(၂.၂) စီးပွားရေးနှင့် အသက်မွေးမှု အခြေအနေ

(၂.၂.၁) သီးနှံထုတ်လုပ်ရေး

(၂.၂.၁.၁) စိုက်ပျိုးမြေပိုင်ဆိုင်မှု

ဇယား (၁၃) ကျေးရွာ၏စိုက်ပျိုးမြေ ပိုင်ဆိုင်မှု၊ မြေယာပိုင်ဆိုင်သည့် အိမ်ထောင်စု

စဉ်	မြေပိုင်ဆိုင်မှုအရွယ်အစား	အိမ်ထောင်စုအရေအတွက်	အိမ်ထောင်စု %	ဖွံ့ဖြိုးရေးအမြင်သတ်မှတ်ချက်
၁	မြေယာမဲ့	၅၂	၄၅.၂၀%	မြေယာမဲ့
၂	၂.၅ ကေအောက်	၃၀	၂၆.၀၈%	ဆင်းရဲသားတောင်သူ
၃	၂.၅ ကေမှ ၅ ကေထိ	၁၈	၁၅.၆၅%	တောင်သူငယ်
၄	၅ ကေမှ ၁၂.၅ ကေ ကြား	၁၅	၁၃.၀၆%	အလတ်စားတောင်သူ
၅	၁၂.၅ ကေ အထက်			တောင်သူကြီး
ကျေးရွာရှိအိမ်ထောင်စု စုစုပေါင်း		၁၁၅	၁၀၀%	

ရင်းမြစ် ... (၁) အိမ်ထောင်စုစာရင်း ကောက်ယူမှု၊ (၂) ကျေးရွာအုပ်စု အုပ်ချုပ်ရေးမှူးရုံး။

လေ့လာတွေ့ရှိချက်။ ။ ကျွန်တော်တို့ကျေးရွာတွင် စိုက်ပျိုးရေးလုပ်ငန်းကို အဓိကထားလုပ်ကိုင်ကြသော်လည်း မြေယာမဲ့အိမ်ထောင်စု(၅၂)စုရှိပြီး အများဖြစ်နေကြောင်းလေ့လာတွေ့ရှိရပါသည်။

(၂.၂.၁.၂) အစိုးရ နှင့် ပုဂ္ဂလိက ရေရင်းမြစ်များမှ ရေသွင်းနိုင်သည့် ဧရိယာ

ဇယား (၁၄) ကျေးရွာ၏ ရေရင်းမြစ်နှင့် **ရေသွင်းဧရိယာ**

စဉ်	ရင်းမြစ်	အစိုးရ	ရေသောက်ကေ	ရရှိနိုင်မှု

		/ပုဂ္ဂလိက		တနှစ်ပတ်လုံး/ ရာသီအလိုက်	လုံလောက်မှု (ရှိ/မရှိ)
၁	ဆည်	အစိုးရ	၁၁၉.၇၅	ရာသီအလိုက်	မရှိ
၂	ရေလွှဲဆည်				
၃	မြစ်ရေတင်စီမံကိန်း	အစိုးရ	၁၁၀	ရာသီအလိုက်	မရှိ
၄	အဝီစိတွင်း	ပုဂ္ဂလိက	၅	တစ်နှစ်ပတ်လုံး	ရှိ
၅	လက်ငင်းရေတွင်း				
၆	စိမ့်စမ်းရေ	အများပိုင်	၅၀ ဧက	တစ်နှစ်ပတ်လုံး	ရှိ
၇	ချောင်းရေ	အများပိုင်	၆၀ ဧက	တစ်နှစ်ပတ်လုံး	ရှိ
၈	အခြား				

ရင်းမြစ် ... (၁) ဦးတည်အုပ်စု ဆွေးနွေးခြင်း - လယ်သမားအုပ်စု၊ (၂) ဆည်မြောင်းဦးစီးဌာန၊ စိုက်ပျိုးရေးဦးစီးဌာန။

လေ့လာတွေ့ရှိချက်။ ။ ကျွန်တော်တို့ကျေးရွာတွင် စိုက်ပျိုးရေရရှိအောင် အဓိကထားလုပ်ကိုင်ပေးသော အစိုးရဆည်များရှိပါသည်။ ဆည်ရေပေးဝေမှုမှာ (၁၁၉.၇၅)ကေရှိပြီး ရာသီအလိုက်သာ ရေပေးဝေသော်လည် ရေလုံလောက်မှုမရှိပါ။ မြစ်ရေတင်စီမံကိန်းဖြင့် (၁၁၀)ဧက ရေပေးဝေသော်လည်း လုံလောက်မှုမရှိပါ။ ကိုယ်ပိုင်အဝီစိတွင်းများတူး၍ စိုက်ပျိုးခြင်း၊ စိမ့်စမ်းရေ၊ ချောင်းရေတို့ဖြင့် စိုက်ပျိုးခြင်းများလည်း ရှိကြောင်း လေ့လာတွေ့ရှိရပါသည်။

(၂.၂.၁.၃) အဓိကသီးနှံများနှင့် အထွက်နှုန်း

ဇယား (၁၅) အဓိကသီးနှံများနှင့် အထွက်နှုန်း

သီးနှံ	စုစုပေါင်း စိုက်ဧက	သီးနှံထွက်မှု				သီးနှံ စိုက်ပျိုး သည့် ကာလ		သွင်းအားစု လိုအပ်ချက် (နိမ့်/ လတ်/ မြင့်)	အမြတ်ရရှိနိုင်မှု (နိမ့်/ လတ်/ မြင့်)	မှတ်ချက်
		ယူနစ်	အနည်းဆုံး	အများဆုံး	ပျှမ်းမျှ	မှ	ထိ			
စပါး	၉၅.၉၅	တင်း	၆၀	၈၀	၇၀	ဇူလိုင်	အောက်တိုဘာ	မြင့်	နိမ့်	
နှမ်း	၁၅.၂၅	တင်း	၅	၁၀	၈	မတ်	မေ	လတ်	လတ်	
ပဲ	၁၁၉.၇၅	တင်း	၇	၁၅	၁၁	အောက်တိုဘာ	ဖေ့ပြီ	လတ်	လတ်	

ရင်းမြစ် ... ဦးတည်အုပ်စု ဆွေးနွေးခြင်း - လယ်သမား အုပ်စု။

လေ့လာတွေ့ရှိချက်။ ။ကျွန်တော်တို့ကျေးရွာတွင် စပါး၊ နှမ်း၊ ပဲတို့ကိုသာ အဓိကထားစိုက်ပျိုးပါသည်။ စပါးစိုက်ဧက(၉၅.၉၅)မှာ အနည်းဆုံး(၆၀)တင်းမှ အများဆုံး(၈၀)တင်းထိ ထွက်ရှိပါသည်။

ပဲတီစိမ်းစိုက်ဧက(၁၁၉.၇၅)မှာ အနည်းဆုံး(၇)တင်း မှ အများဆုံး(၁၅)တင်းထိထွက်ရှိပြီး နှမ်းစိုက်ဧက(၁၅.၂၅)မှာ အနည်းဆုံး(၅)တင်းမှ အများဆုံး(၁ ၀)တင်းထိ ထွက်ရှိကြောင်း လေ့လာ တွေ့ရှိရပါသည်။

(၂.၂.၁.၄)လယ်ယာသုံးစက်ကိရိယာများ

ဇယား (၁၆) ကျေးရွာ၏ စိုက်ပျိုးရေးသုံးကိရိယာများ ပိုင်ဆိုင်မှု

စက်အမျိုးအစား	ပိုင်ဆိုင်မှု					စက်ကိရိယာ ငှားရမ်းလုပ်ကိုင်နေသော တောင်သူ အရေအတွက်	မှတ်ချက်/ အခြေအနေ
	တစ်ဦးချင်းပိုင်	အဖွဲ့ပိုင်		ရွာပိုင်			
		အရေအတွက်	လယ်သမားဦးရေ	အရေအတွက်	လယ်သမားဦးရေ		
ထွန်စက်							
လက်တွန်းထွန်စက်	၇						
အစေ့ချ ကိရိယာ							
ရိတ်သိမ်းခြွေလှေ့စက်							
ရိတ်သိမ်းစက်							
ခြွေလှေ့စက်							
ရေစုပ်စက်	၁၆						
ခြေနင်းရေတင်စက်							
မြက်ရိတ်စက်							
အခြား							

ရင်းမြစ်... (၁) အိမ်ထောင်စုစာရင်း ကောက်ယူမှု၊ (၂) ဦးတည်အုပ်စု ဆွေးနွေးခြင်း - လယ်သမား အုပ်စု။

လေ့လာတွေ့ရှိချက်။ ။ ကျွန်တော်တို့ကျေးရွာတွင် တစ်ဦးချင်းပိုင် လက်တွန်းထွန်စက်(၇)စီးနှင့် ရေစုပ်စက်(၁၆)လုံးရှိပြီး လယ်ယာသုံးစက်ကိရိယာ မပိုင်ဆိုင်သော အိမ်ထောင်စုများအနေဖြင့် ငှားရမ်းအသုံးပြုရကြောင်း လေ့လာတွေ့ရှိရပါသည်။

(၂.၂.၁.၅) သီးနှံအထွက်နှုန်း တိုးစေရန်အတွက် အခွင့်အလမ်းများ

ဇယား (၁၇) သီးနှံထုတ်လုပ်မှု တိုးစေရန်အတွက် အခွင့်အလမ်းများ

အခြေအနေ	ဖော်ပြချက်/ရှင်းလင်းချက်
မြေ(စိုက်ပျိုးမြေရရှိနိုင်မှု၊မြေဆီသြဇာ)	မြေသြဇာအနေဖြင့် အသင့်အတင့်ရရှိခြင်း
ရေရင်းမြစ်	ရေအရင်းအမြစ်များရရှိနိုင်ပါသည်။
သဘာဝမြေဆွေး၊ အော်ဂဲနစ် မြေသြဇာ	ရရှိနိုင်၊ တိရစ္ဆာန်စွန့်ပစ်ပစ္စည်းအားပြန်လည်အသုံးပြုခြင်း

အခြေအနေ	ဖော်ပြချက်/ရှင်းလင်းချက်
အော်ဂဲနစ်/ဓာတုပိုးသတ်ဆေး	မင်းဘူး၊ စကုမြို့ရှိစိုက်ပျိုးရေးဆေးဆိုင်တွင်ဝယ်ယူ၍ရနိုင်ခြင်း
ချေးငွေနှင့် ငွေကြေး ဝန်ဆောင်မှုများ	သမဝါယမအသင်းအဖွဲ့
နည်းပညာ၊ အုပ်ချုပ်ရေး ပိုင်းဆိုင်ရာ ဝန်ဆောင်မှုများ	မြို့နယ်ရဲစခန်းနှင့်နီးစပ်မှုရှိခြင်း
သွင်းအားစုဈေးကွက်	မင်းဘူးမြို့မှ ဝယ်ယူနိုင်ပါသည်။
ထုတ်လုပ်မှုဈေးကွက် နှင့်ကုန်သွယ်မှု	မင်းဘူးဈေးကွက်များသို့ ရောင်းချနိုင်ပါသည်။
အခြား	-

ရင်းမြစ် ... (၁) ဦးတည်အုပ်စု ဆွေးနွေးခြင်း - လယ်သမား အုပ်စု၊ (၂) သက်ဆိုင်ရာမြို့နယ် အစိုးရဦးစီးဌာနများ။

လေ့လာတွေ့ရှိချက်။ ။ ကျွန်တော်တို့ကျေးရွာရှိ လယ်မြေ၊ ယာမြေများသည် မြေဆီသြဇာ အသင့်အတင့် ကောင်းမွန်ပါသည်။ သဘာဝမြေဆွေးမြေသြဇာကို တိရစ္ဆာန်များ၏ချေးများ၊ သစ်ရွက်ဆွေးများမှ ရရှိပါသည်။ စိုက်ပျိုးရေးအတွက် ရေအရင်းအမြစ်များလည်းရှိပါသည်။ ချေးငွေရရှိမှုမှာ သမအသင်းအဖွဲ့မှ ရရှိပါသည်။ အုပ်ချုပ်ရေးဆိုင်ရာဝန်ဆောင်မှု၊ သွင်းအားစုဈေးကွက်မှာ မင်းဘူးမြို့နှင့်နီးသဖြင့် အဆင်ပြေမှုရှိကြောင်း လေ့လာတွေ့ရှိရပါသည်။

(၂.၂.၁.၆) သီးနှံထုတ်လုပ်မှုအတွက် ပြဿနာနှင့် စိန်ခေါ်မှုများ

ဇယား (၁၈) သီးနှံထုတ်လုပ်မှုအတွက် ပြဿနာနှင့် စိန်ခေါ်မှုများ

ပြဿနာ	ဖော်ပြချက်/ရှင်းလင်းချက်
စိုက်ပျိုးမြေ တိုးချဲ့နိုင်မှု	မြေလွတ်မြေရိုင်းရှိခြင်း
မြေဆီသြဇာ အခြေအနေ	ဓာတုဆေးဝါးများသုံးစွဲမှုလွန်ကဲခြင်း
ငွေကြေးအရင်းအနှီး ရရှိနိုင်မှု	ငွေကြေးအရင်းအနှီးမလုံလောက်ခြင်း
စိုက်ပျိုးရေး သွင်းအားစု များ အချိန်မီ ရရှိအသုံးချနိုင်မှု	လုပ်သားရှားပါး၍ စိုက်ပျိုးရေးသွင်းအားစုများ အချိန်မီအသုံးချနိုင်မှု မရှိခြင်း
လုပ်သားရှားပါးမှု (ကျွမ်းကျင်သူ/ မကျွမ်းကျင်သူ)	ဒေသရွှေ့ပြောင်းလုပ်ကိုင်ကြခြင်း
ရေရင်းမြစ်များ ရရှိနိုင်မှု	အသင့်အတင့်ရှိ
စိုက်ပျိုးရေ မလုံလောက်မှု	စပါးစိုက်ပျိုးချိန်မှသာ လုံလောက်မှုရှိပါသည်။
ဖျက်ပိုးနှင့် ရောဂါ	စိုက်ပျိုးရေးနည်းပညာဗဟုသုတနည်းပါးခြင်း
ဈေးကွက် လက်လှမ်းမီမှု	မင်းဘူးရှိပွဲရုံများသို့ရောင်းချပါသည်။
နည်းပညာ အကူအညီနှင့် နည်းလမ်းများ	စိုက်ပျိုးရေးဌာန၏ အကူအညီများလိုအပ်နေခြင်း
အခြား	

ရင်းမြစ် ... (၁) ဦးတည်အုပ်စု ဆွေးနွေးခြင်း - လယ်သမား အုပ်စု၊ (၂) သက်ဆိုင်ရာမြို့နယ်

အစိုးရဦးစီး ဌာနများ။

လေ့လာတွေ့ရှိချက်။ ။ ကျွန်တော်တို့ကျေးရွာတွင် မြေဆီလွှာများ ကောင်းမွန်၍ စိုက်ပျိုးမြေများတိုးချဲ့ရန် မြေလွတ်မြေရိုင်းများမရှိပါ။ စိုက်ပျိုးရေးသွင်းအားစုများအတွက် ငွေကြေး အရင်းအနှီးမလုံလောက်ပါ။ ပိုးသတ်ဆေးများစနစ်တကျမသုံးစွဲတတ်ခြင်းကြောင့် စိုက်ပျိုးရေးဦးစီး ဌာန၏ နည်းပညာများအကူအညီများ လိုအပ်လျက်ရှိကြောင်း လေ့လာတွေ့ရှိရပါသည်။

(၂.၂.၂) မွေးမြူရေးလုပ်ငန်း

(၂.၂.၂.၁) မွေးမြူရေးနှင့် ငါးလုပ်ငန်း ဆောင်ရွက်မှု အခြေအနေ

ဇယား (၁၉) မွေးမြူရေးနှင့် ငါးလုပ်ငန်း ဆောင်ရွက်မှု အခြေအနေ

မွေးမြူရေးနှင့် ငါးလုပ်ငန်း	အိမ်ထောင်စု	ကောင်ရေ	မှတ်ချက်/အခြေအနေ
မွေးမြူရေး			
ခိုင်းနွား	၄၀	၁၃၂	
နို့စားနွား			
မြင်း			
ကျွဲ			
မြည်း			
လား			
ဆိတ်	၄	၉၆	
သိုး			
ဝက်	၇	၂၀	
ကြက်	၃၄	၃၉၃	
ဘဲ			
နွားနောက်			
အခြား			
ငါးကန်			
ပုဇွန်ကန်			
ဂဏန်း မွေးမြူရေးလုပ်ငန်း			
ရေချို ငါးဖမ်းလုပ်ငန်း			
ကမ်းလွန် ငါးဖမ်းလုပ်ငန်း			
အခြား			

ရင်းမြစ်… (၁) အိမ်ထောင်စုစာရင်း ကောက်ယူမှု၊ (၂) ဦးတည်အုပ်စု ဆွေးနွေးခြင်း - လယ်သမား အုပ်စု။

လေ့လာတွေ့ရှိချက်။ ။ ကျွန်တော်တို့ကျေးရွာတွင် မွေးမြူရေးကို စီးပွားဖြစ် မွေးမြူခြင်း

မဟုတ်ဘဲ စိုက်ပျိုးရေးနှင့်တွဲဖက်၍ တစ်နိုင်တစ်ပိုင်သာ လုပ်ကိုင်ကြပါသည်။ မွေးမြူရေးလုပ်ငန်းဖြင့် တစ်ဖက်တစ်လမ်းမှ ဝင်ငွေရရှိသော မိသားစုအနည်းငယ်သာရှိကြောင်း လေ့လာတွေ့ရှိရပါသည်။

(၂.၂.၂.၂) မွေးမြူရေးကဏ္ဍ တိုးတက်စေရန်အတွက် အခွင့်အလမ်းများ

ဇယား (၂၀) မွေးမြူရေးကဏ္ဍ ထုတ်လုပ်မှုတိုးတက်စေရန်အတွက် အခွင့်အလမ်းများ

အခွင့်အလမ်း	ဖော်ပြချက်/ ရှင်းလင်းချက်
မွေးမြူရေး	
စားကျက်မြေ	အနည်းငယ်သာရှိပါသည်။
ရေရရှိမှု	ရရှိနိုင်ပါသည်။
မျိုးတိရစ္ဆာန် လက်လှမ်းမီမှု	ရှိ
ချေးငွေ	လုံလောက်မှုမရှိပါ။
သွင်းအားစု ဈေးကွက်	မင်းဘူးမြို့တွင် ဝယ်ယူနိုင်ခြင်း
ဝန်ဆောင်မှု ဈေးကွက်	မရှိပါ။
ထုတ်ကုန်ရောင်းဝယ်မှု	လက်လှမ်းမမီပါ။
အိမ်ခြံဝင်းအတွင်း မြေနေရာ လုံလောက်မှု	ရှိ
အခြား	-
ငါးလုပ်ငန်း	
ငါး/ပုဇွန်သားပေါက် လက်လှမ်းမီမှု	-
ချေးငွေ	-
သွင်းအားစု လက်လှမ်းမီမှု	-
နည်းပညာ အကူအညီနှင့်နည်းလမ်းများ	လိုအပ်လျက်ရှိပါသည်။
ထုတ်ကုန် ရောင်းဝယ်မှု	-
အခြား	-

ရင်းမြစ် ... ဦးတည်အုပ်စု ဆွေးနွေးခြင်း - လယ်သမား အုပ်စု။

လေ့လာတွေ့ရှိချက်။ ။ ကျွန်တော်တို့ကျေးရွာတွင် မွေးမြူရေးကဏ္ဍတိုးတက်စေရန်အတွက် ရေရရှိမှုရှိခြင်း၊ မျိုးတိရစ္ဆာန်လက်လှမ်းမီမှုရှိခြင်း၊ သွင်းအားစုဈေးကွက်လက်လှမ်းမီခြင်း၊ အိမ်ခြံဝင်းအတွင်းမြေနေရာလုံလောက်မှုရှိခြင်း၊ ဝန်ဆောင်မှုဈေးကွက်နှင့်နီးစပ်ခြင်းစသည့် အခွင့်အလမ်းများရှိကြောင်း လေ့လာတွေ့ရှိရပါသည်။

(၂.၂.၂.၃) မွေးမြူရေးနှင့် သားငါးထုတ်လုပ်မှုအတွက် ပြဿနာနှင့် စိန်ခေါ်မှုများ

ဇယား (၂၁) မွေးမြူရေးနှင့် သားငါးထုတ်လုပ်မှုအတွက် ပြဿနာနှင့် စိန်ခေါ်မှုများ

ပြဿနာနှင့်စိန်ခေါ်မှုများ	ဖော်ပြချက်/ရှင်းလင်းချက်

ပြဿနာနှင့်စိန်ခေါ်မှုများ	ဖော်ပြချက်/ရှင်းလင်းချက်
မွေးမြူရေး	
ဈေးငွေ ရရှိနိုင်မှု	ရရှိနိုင်မှုနည်းပါးပါသည်။
ကူးစက်ရောဂါဖြစ်ပွားမှု	ကာကွယ်ဆေးပုံမှန်ထိုးနှံမှုမရှိခြင်း
နည်းပညာ အကူအညီနှင့် နည်းလမ်းများ	လိုအပ်လျက်ရှိပါသည်။
စီးပွားဖြစ် မွေးမြူရေးလုပ်ငန်းများ အတွက် လိုင်စင်/ လေလံ လက်လှမ်းမီမှု	ငွေကြေးမတတ်နိုင်၍ လိုင်စင်အခက်အခဲရှိခြင်း
အခြား	-
ငါးလုပ်ငန်း	
ငါးဖမ်းခွင့်ရရှိနိုင်မှု	မရှိပါ။
ဈေးငွေ ရရှိနိုင်မှု	မရှိပါ။
အခြား	မရှိပါ။

ရင်းမြစ် ... (၁) ဦးတည်အုပ်စု ဆွေးနွေးခြင်း - လယ်သမား အုပ်စု၊ (၂) မြို့နယ် မွေး/ကု ဦးစီးဌာန၊ မြို့နယ် ငါးလုပ်ငန်း ဦးစီးဌာန။

လေ့လာတွေ့ရှိချက်။ ။ ကျွန်တော်တို့ကျေးရွာတွင် မွေးမြူရေးအတွက် ဈေးငွေရရှိနိုင်ရန် သက်ဆိုင်ရာအဖွဲ့အစည်းများနှင့်ချိတ်ဆက်မှုအားနည်းပါသည်။ မွေးမြူရေးကို စီးပွားဖြစ်မွေးမြူကြခြင်းမဟုတ်ဘဲ စိုက်ပျိုးရေးနှင့်တွဲဖက်၍ လုပ်ကိုင်ကြပါသည်။ မွေးမြူရေးနှင့်ကုသရေးဦးစီးဌာနမှ ကာကွယ်ဆေးပုံမှန်ထိုးနှံခြင်းနှင့် မွေးမြူရေနည်းစနစ်များဖြန့်ဖြူးပေးသင့်သည်ဟု ထင်မြင်မိပါသည်။

ကူးစက်ရောဂါဖြစ်ပွားမှုများရှိသည့်အပြင် အချိန်မီ

(၂.၂.၃) စိုက်ပျိုးမွေးမြူရေးမဟုတ်သော စီးပွားရေးလုပ်ငန်းကဏ္ဍ

(၂.၂.၃.၁)စိုက်ပျိုးမွေးမြူရေးမဟုတ်သော အသက်မွေးလုပ်ငန်းများ

ဇယား (၂၂) စိုက်ပျိုးမွေးမြူရေးမဟုတ်သော အသက်မွေးလုပ်ငန်းများ

စဉ်	လုပ်ငန်းများ (ထုတ်ကုန်လုပ် ငန်း နှင့် ဝန်ဆောင်မှု)	လုပ်ငန်း အရေ အတွက်	ဝန်ထမ်း / အလုပ်သမား အရေ အတွက်	မိသားစု ဝင် လုပ်အား	ရပ်တည်နိုင်မှု (နိမ့်၊ လတ်၊ မြင့်) နှင့် ရှင်းလင်းဖော်ပြချက်

စဉ်	လုပ်ငန်းများ (ထုတ်ကုန်လုပ် ငန်း နှင့် ဝန်ဆောင်မှု)	လုပ်ငန်း အရေ အတွက်	ဝန်ထမ်း / အလုပ်သမား အရေ အတွက်	မိသားစု ဝင် လုပ်အား	ရပ်တည်နိုင်မှု (နိမ့်၊ လတ်၊ မြင့်) နှင့် ရှင်းလင်းဖော်ပြချက်
၁	သတ္တုတူးဖော်ရေး၊ ကျောက် ထုတ်လုပ်ရေး နှင့် သဘာဝ ရင်းမြစ်များ ထုတ်လုပ်ခြင်း	၃	၃		လတ်
၂	ထုတ်ကုန်လုပ်ငန်း	၂	-	၂	လတ်
၃	လျှပ်စစ်၊ဓာတ်ငွေ့နှင့် ရေပေးဝေရေး	၁	၁	-	လတ်
၄	ဆောက်လုပ်ရေး၊ လက်သမား၊ ပန်းရံလုပ်ငန်း	၃	၁	၂	လတ်
၅	ယာဉ်၊ စက်ကိရိယာ၊ အိမ်သုံး ပစ္စည်းများ ပြင်ဆင်ရေး				
၆	ကျွမ်းကျင်ပညာရှင်များ (ဆံပင်၊ အလှပြင်၊အပ်ချုပ်၊ အင်ဂျင်နီယာ၊ သင်တန်းပေးသူ)				
၇	လက်လီ-လက်ကားရောင်း ဝယ်ရေး	၉	-	၉	လတ်
၈	ဟိုတယ်နှင့် စားသောက်ဆိုင် လုပ်ငန်း				
၉	ပို့ဆောင်ရေး၊ သိုလှောင်ရေး နှင့် ဆက်သွယ်ရေး	၅	၅	-	လတ်
၁၀	ငွေချေး ဝန်ဆောင်မှုလုပ်ငန်း (ဘဏ်၊ ငွေချေးခြင်းလုပ်ငန်း အပါအဝင် ငွေကြေးဝန်ဆောင် မှု လုပ်ငန်း)				
၁၁	အိမ်ခြံမြေ ရောင်းဝယ်ငှားရမ်း ခြင်းနှင့် ဆက်စပ်သော လုပ် ငန်းများ				

စဉ်	လုပ်ငန်းများ (ထုတ်ကုန်လုပ် ငန်း နှင့် ဝန်ဆောင်မှု)	လုပ်ငန်း အရေ အတွက်	ဝန်ထမ်း / အလုပ်သမား အရေ အတွက်	မိသားစု ဝင် လုပ်အား	ရပ်တည်နိုင်မှု (နိမ့်၊ လတ်၊ မြင့်) နှင့် ရှင်းလင်းဖော်ပြချက်
၁၂	ပြည်သူ့ဝန်ဆောင်မှုလုပ်ငန်းများ (အုပ်ချုပ်ရေး၊ ကာကွယ်ရေးနှင့် **ဘေးကင်းလုံခြုံရေး**)	၂	၂		လတ်
၁၃	ပညာရေး	၁	၁		လတ်
၁၄	ကျန်းမာရေး				
၁၅	လူမှုရေးလုပ်ငန်းများ				
၁၆	အိမ်များတွင် အငှားလိုက်လုပ်သူများနှင့် အမျိုးအမည်မဖော်ပြနိုင်သော လုပ်ငန်းများ				
၁၇	ပြင်ပအဖွဲ့အစည်းများနှင့်ကုမ္ပဏီများ တွင်လုပ်ကိုင်သူများ(ဥပမာ- UN, INGOs, Companies. etc.,)	၁		၁	
	စုစုပေါင်းအသက်မွေးလုပ်ငန်း လုပ်ကိုင်သူဦးရေ	၂၇	၁၄	၁၃	

ရင်းမြစ် **...** (၁) အိမ်ထောင်စုစာရင်း ကောက်ယူမှု၊ (၂) ဦးတည်အုပ်စု ဆွေးနွေးခြင်း - ရပ်မိရပ်ဖ အုပ်စု၊ စိုက်ပျိုးမွေးမြူရေးမဟုတ်သော ဝင်ငွေရလုပ်ငန်းများ လုပ်ကိုင်သူ အုပ်စု။

လေ့လာတွေ့ရှိချက်။ ။ ကျွန်တော်တို့ကျေးရွာတွင် စိုက်ပျိုးရေးလုပ်ငန်းကို အဓိကထား လုပ်ကိုင်ကြသည့်အပြင် စိုက်ပျိုးမွေးမြူရေးမဟုတ်သော အသက်မွေးဝမ်းကျောင်းလုပ်ငန်းများမှာ သတ္တုတူးဖော်ရေးဝန်ထမ်း(၃)ဦး၊ ထုတ်ကုန်လုပ်ငန်း(၂)ဦး၊ လျှပ်စစ်ဝန်ထမ်း(၁)ဦး၊ ဆောက်လုပ်ရေးဝန်ထမ်း(၃)ဦး၊ လက်လီလက်ကားရောင်းဝယ်ရေး(၉)ဦး၊ ပို့ဆောင်ရေး(၅)ဦး၊ ဆည်မြောင်းဝန်ထမ်း(၂)ဦး၊ ပညာရေးဝန်ထမ်း(၁)ဦးနှင့် ကုမ္ပဏီဝန်ထမ်း(၁)ဦးတို့ရှိကြောင်း လေ့လာတွေ့ရှိရပါသည်။

(၂.၂.၃.၂) စိုက်ပျိုးမွေးမြူရေးမဟုတ်သော အသက်မွေးလုပ်ငန်းများအတွက် အခွင့်အလမ်း၊ ပြဿနာနှင့် အခက်အခဲများ

ဇယား (၂၃-က) စိုက်ပျိုးမွေးမြူရေးမဟုတ်သော စီးပွားရေးလုပ်ငန်းများအတွက် အခွင့်အလမ်းများ

အခွင့်အလမ်း	ဖော်ပြချက်/ ရှင်းလင်းချက်
ကျေးလက်ဒေသဖွံ့ဖြိုးတိုးတက်ရေးဦးစီးဌာန	ကားဝပ်ရှော့သင်တန်း၊ စက်ချုပ်သင်တန်း၊ ကွန်ပျူတာသင်တန်း၊ ဝါးကိုအခြေခံ၍ ထုတ်လုပ်နည်းသင်တန်း၊ သဘာဝသီးနှံထုတ်လုပ်မှုသင်တန်း

ရင်းမြစ် … ဦးတည်အုပ်စု ဆွေးနွေးခြင်း - ရပ်မိရပ်ဖ အုပ်စု၊ စိုက်ပျိုးမွေးမြူရေးမဟုတ်သော ဝင်ငွေရလုပ်ငန်းများ လုပ်ကိုင်သူ အုပ်စု၊ လူငယ် အုပ်စု။

လေ့လာတွေ့ရှိချက်။ ။ ကျွန်တော်တို့ကျေးရွာတွင် စိုက်ပျိုးမွေးမြူရေးမဟုတ်သော အသက်မွေးလုပ်ငန်းများအတွက် အခွင့်အလမ်းများအနေဖြင့် အသက်မွေးဝမ်းကျောင်းပညာရပ်များသင်ကြားရန် ကျေးလက်ဒေသဖွံ့ဖြိုးတိုးတက်ရေးဦးစီးဌာနထံ သင်တန်းများဖွင့်လှစ်ပေးပါရန် အကူအညီတောင်းခံသွားမည်ဖြစ်ပါသည်။

ဇယား (၂၃-ခ) စိုက်ပျိုးမွေးမြူရေးမဟုတ်သော စီးပွားရေးလုပ်ငန်းများအတွက် ပြဿနာနှင့်အခက်အခဲများ

ပြဿနာနှင့် အခက်အခဲများ	ဖော်ပြချက်/ ရှင်းလင်းချက်
အလုပ်အကိုင်ရှားပါးခြင်း	ဗဟုသုတနည်းပါးခြင်း၊ ငွေကြေးမတတ်နိုင်ခြင်း၊ အသက်မွေးဝမ်းကျောင်းပညာတတ်မြောက်မှုနည်းပါးခြင်း

ရင်းမြစ် … ဦးတည်အုပ်စု ဆွေးနွေးခြင်း - ရပ်မိရပ်ဖ အုပ်စု၊ စိုက်ပျိုးမွေးမြူရေးမဟုတ်သော ဝင်ငွေရလုပ်ငန်းများ လုပ်ကိုင်သူ အုပ်စု၊ လူငယ် အုပ်စု။

လေ့လာတွေ့ရှိချက်။ ။ ကျွန်တော်တို့ကျေးရွာသည် စိုက်ပျိုးမွေးမြူးရေးမဟုတ်သော စီးပွားရေးလုပ်ငန်းများအတွက် ပြဿနာနှင့်အခက်အခဲများမှာ အလုပ်အကိုင်အခွင့်အလမ်းရှားပါးခြင်းကြောင့်ဖြစ်ကြောင်း လေ့လာတွေ့ရှိရပါသည်။

(၂.၃) ရွှေ့ပြောင်းလုပ်သားများ

(၂.၃.၁) ရွှေ့ပြောင်းသွားလာမှု ဖြစ်ပေါ်လာပုံ၊ ပုံစံနှင့် အချိန်ကာလ

ဇယား (၂၄) ရွှေ့ပြောင်းသွားလာမှု ဖြစ်ပေါ်လာပုံ၊ ပုံစံနှင့် အချိန်ကာလ

စဉ်	ပုံစံ	အိမ်ထောင်စု အရေအတွက်	လူဦးရေ			ပြည်တွင်း			ပြည်ပ		
			ကျား	မ	ပေါင်း	ကျား	မ	ပေါင်း	ကျား	မ	ပေါင်း
၁	ရွှေ့ပြောင်းလုပ်သားတစ်ဦးအနည်းဆုံးရှိသော အိမ်ထောင်စု	၂၂	၂၀	၁၂	၃၂	၂၀	၁၂	၃၂	-	-	-

စဉ်	ပုံစံ	အိမ်ထောင်စု အရေအတွက်	လူဦးရေ			ပြည်တွင်း			ပြည်ပ		
			ကျား	မ	ပေါင်း	ကျား	မ	ပေါင်း	ကျား	မ	ပေါင်း
၂	ရွှေ့ပြောင်းလုပ်ကိုင်သော ကျေးရွာရှိလူဦးရေ	၃၂	-	-	-	-	-	-	-	-	-
၃	**ကျေးရွာပြင်ပသို့ ရွှေ့ပြောင်းမှုကာလ**										
	၃ လ အထိ										
	၆ လ အထိ	၂	၂	-	၂	၂	-	၂			
	၁၂ လ အထိ	၃	၂	၁	၃	၂	၁	၃			
	၁၂ လ အထက်	၁၇	၁၆	၁၁	၂၇	၁၆	၁၁	၂၇			

ရင်းမြစ် ... (၁) အိမ်ထောင်စုစာရင်း ကောက်ယူမှု၊ (၂) ဦးတည်အုပ်စု ဆွေးနွေးခြင်း - စိုက်ပျိုးမွေးမြူရေး မဟုတ်သော ဝင်ငွေရလုပ်ငန်းများ လုပ်ကိုင်သူ အုပ်စု၊ လူငယ် အုပ်စု။

လေ့လာတွေ့ရှိချက်။ ။ ကျွန်တော်တို့ကျေးရွာတွင် ဝင်ငွေအလွန်နည်းပါသောကြောင့် ရွှေ့ပြောင်းလုပ်ကိုင်ကြသော အိမ်ထောင်စု(၂၂)စုရှိပါသည်။ ပိုမိုကောင်းမွန်သော အလုပ်အကိုင်အခွင့်အလမ်းများ ရှာဖွေရန် သွားလာကြခြင်းဖြစ်ပါသည်။ ရွှေ့ပြောင်းလုပ်ကိုင်သော ကျေးရွာရှိလူဦးရေမှာ(၃၂)ဦးဖြစ်ပြီး ရွှေ့ပြောင်းကာလမှာ (၁၂)လအထက် အများဆုံးရှိကြောင်း လေ့လာတွေ့ရှိရပါသည်။

(၂.၃.၂) ရွှေ့ပြောင်းသွားလာရခြင်း၏ အဓိက အကြောင်းရင်း

ဇယား (၂၅) ရွှေ့ပြောင်းသွား**လာ**ရခြင်း၏ အဓိက အကြောင်းရင်း

စဉ်	အကြောင်းအရာ	လူဦးရေ
၁	ပိုမိုကောင်းမွန်သော အလုပ်အကိုင်နှင့် ဝင်ငွေ အခွင့်အလမ်းများ ရှာဖွေရန်	၃၂
၂	နိုင်ငံရေးနှင့်ဆိုင်သော အကြောင်းရင်း	-
၃	ဒေသတွင်းပဋိပက္ခဖြစ်ပွားမှုကြောင့် လုံခြုံမှုမရှိသည့်အကြောင်းရင်း	-
၄	အခြား	-

ရင်းမြစ် ... အိမ်ထောင်စုစာရင်း ကောက်ယူမှု။

လေ့လာတွေ့ရှိချက်။ ။ ကျွန်တော်တို့ကျေးရွာတွင် ပိုမိုကောင်းမွန်သော အလုပ်အကိုင်နှင့်ဝင်ငွေ အခွင့်အလမ်းများရှာဖွေရန်သွားသော လူဦးရေ(၃၂)ဦးရှိပါသည်။ မိမိတို့ကျေးရွာ၌ လုပ်ကိုင်စားသောက်ခြင်းဖြင့် မလုံလောက်သောကြောင့် ဝင်ငွေနှင့် အလုပ်အကိုင်အခွင့်အလမ်းပိုမိုရရှိစေရန် အခြားဒေသသို့သွားရောက်ရခြင်း ဖြစ်ပါသည်။

(၂.၃.၃) ရွှေ့ပြောင်းလုပ်ကိုင်သူများမှ ပြန်ပို့ငွေ

ဇယား (၂၆) ရွှေ့ပြောင်းလုပ်ကိုင်သူများမှ ပြန်ပို့ငွေ

စဉ်	အကြောင်းအရာ	အိမ်ထောင်စု အရေအတွက်				
		စုစု ပေါင်း	% ကျေးရွာ အတွင်းရှိ စုစုပေါင်း အိမ်ထောင်စု	မြင့်	လတ်	နိမ့်
၁	ပြန်ပို့ငွေကို မှီခိုနေရသော အိမ်ထောင်စု အရေအတွက်	၂၂	၁၉.၁၃%		✔	
၂	ပြန်ပို့ငွေ လမ်းကြောင်းများ					
	- ငွေလွှဲလုပ်ငန်း (ဟွန်ဒီ)	-	-	-	-	-
	- ဘဏ်	၃၂	၂၇.၈၂%		✔	
	- လူကြုံဖြင့်လွှဲပို့ခြင်း					-
	- ငွေလွှဲလုပ်ငန်းနှင့် ဘဏ်	-	-	-		-
	-ငွေလွှဲလုပ်ငန်း၊လူကြုံဖြင့် လွှဲပို့ခြင်း	-	-	-		-
	- ဘဏ်နှင့် လူကြုံဖြင့်လွှဲပို့ခြင်း	-	-	-	-	-
	- ငွေလွှဲလုပ်ငန်း၊ ဘဏ်နှင့် လူကြုံ ဖြင့်လွှဲပို့ခြင်း	-	-	-	-	-

ရင်းမြစ် ... (၁) အိမ်ထောင်စုစာရင်း ကောက်ယူမှု၊ (၂) ဦးတည်အုပ်စု ဆွေးနွေးခြင်း - ရပ်မိရပ်ဖ အုပ်စု။

လေ့လာတွေ့ရှိချက်။ ။ ကျွန်တော်တို့ကျေးရွာတွင် ပြန်ပို့ငွေကိုမှီခိုနေရသော အိမ်ထောင်စုမှာ (၂၂)စုရှိပြီး ကျေးရွာအတွင်းရှိ အိမ်ထောင်စုအားလုံး၏ (၁၉.၁၃%) ရှိပါသည်။ ဝင်ငွေအသင့်အတင့်ရ၍ ဘဏ်မှတစ်ဆင့် ငွေလွှဲပို့ကြကြောင်း လေ့လာတွေ့ရှိရပါသည်။

(၂.၄) ကုန်စည်နှင့် ဝန်ဆောင်မှု ဈေးကွက်

ဇယား (၂၇) ကုန်စည်နှင့် ဝန်ဆောင်မှု၊ ဈေးကွက်လက်လှမ်းမီမှု အခြေအနေ

ဈေးကွက်လက်လှမ်းမီမှု	အနီးဆုံးဈေး	အကြီးစားဈေးကွက်
ရွာမှအကွာအဝေး (မိုင်)	(၇)မိုင်၊ မင်းဘူး	(၁၀)မိုင်၊ မကွေး
သယ်ယူပို့ဆောင်ရေး လမ်းကြောင်းနှင့် ၎င်း၏ အထောက်အပံ့များ	သုံးဘီး/ကား/ဆိုင်ကယ်	သုံးဘီး/ကား/ဆိုင်ကယ်
ကုန်စည်အမျိုးအစားနှင့် ဝန်ဆောင်မှုပေးနိုင်မှု	လူသုံးကုန်/လယ်ယာသုံး ပစ္စည်း	လူသုံးကုန်/လယ်ယာသုံး ပစ္စည်း
ဈေးအခြေခံအဆောက်အဦနှင့် ဝန်ဆောင်မှု	၁ထပ်၊ သွပ်မိုး၊ RC	၂ထပ်၊ သွပ်မိုး၊ RC

ရင်းမြစ် ... ဦးတည်အုပ်စု ဆွေးနွေးခြင်း - ရပ်မိရပ်ဖ အုပ်စု၊ လယ်သမား အုပ်စု၊ အမျိုးသမီး အုပ်စု၊

စိုက်ပျိုးမွေးမြူရေးမဟုတ်သော ဝင်ငွေရလုပ်ငန်းများ လုပ်ကိုင်သူ အုပ်စု။

လေ့လာတွေ့ရှိချက်။ ။ ကျွန်တော်တို့ကျေးရွာ၏ အနီးဆုံးလက်လှမ်းသောဈေးမှာကျေးရွာနှင့် ၇မိုင်ခန့်ဝေးကွာပြီး အကြီးစားဈေးကွက်ဖြစ်သော မကွေးမှာ ၁၀မိုင်ခန့်ကွာဝေးပါသည်။ ကား၊ သုံးဘီးတို့ကို အသုံးပြုပြီးရောင်းချကြပါသည်။ အဓိကတင်ပို့ရောင်းချသည့်သီးနှံမှာ စပါး၊ ပဲ၊ နှမ်းတို့ ဖြစ်ပါသည်။

ဇယား (၂၈) ငွေကြေးလက်လှမ်းမီမှုနှင့် ဘဏ်လုပ်ငန်း

ချေးငွေ ရရှိနိုင်သည့် နေရာ	**ငွေကြေး ဝန်ဆောင်မှု အမျိုးအစား**	**ပြန်လည် ပေးဆပ် ရမည့် ကာလ**	**အတိုးနှုန်း (လ)**	**အပေါင်ခံ ပစ္စည်း လိုအပ်မှု**	**ချေးငွေရရန် အခက်အခဲများ**
အစိုးရဘဏ် (စိုက်ပျိုးရေးဘဏ်)	ချေးငွေ	၆လ	၇၀ပြား		ပုံစံ(၇)မရှိခြင်း
ပုဂ္ဂလိကဘဏ်				-	-
ပုဂ္ဂလိက အသေးစားချေးငွေ ဝန်ဆောင်မှု ကဏ္ဍ				-	-
အဖွဲ့အလိုက်ငွေစု/ ငွေချေးအစီအစဉ်	သမ	၆လ	၁ ကျပ် ၅၀ ပြား	-	-
ငွေချေးပေးသူ					
အပေါင်ဆိုင်				-	-
မိတ်ဆွေနှင့် ဆွေမျိုးများ				-	-
အခြား					

ရင်းမြစ် ... (၁) ဦးတည်အုပ်စု ဆွေးနွေးခြင်း - ရပ်မိရပ်ဖ အုပ်စု၊ လယ်သမား အုပ်စု၊ အမျိုးသမီး အုပ်စု၊ စိုက်ပျိုးမွေးမြူရေးမဟုတ်သော ဝင်ငွေရလုပ်ငန်းများ လုပ်ကိုင်သူ အုပ်စု၊ (၂) သက်ဆိုင်ရာ ငွေကြေး ဝန်ဆောင်မှု ပေးသောအဖွဲ့များ။

လေ့လာတွေ့ရှိချက်။ ။ ကျွန်တော်တို့ကျေးရွာတွင် ငွေကြေးလက်လှမ်းမီမှုမှာ စိုက်ပျိုးရေးဘဏ်နှင့် သမဝါယမအဖွဲ့အစည်းတို့မှ ချေးငွေများကို အတိုးနှုန်းသက်သာစွာဖြင့် ဆောင်ရွက်ပေးပါသည်။ ပြန်လည်ပေးဆပ်ရမည့်ကာလမှာ(၆)လဖြစ်ကြောင်း လေ့လာတွေ့ရှိပါသည်။

(၂.၆) ပတ်ဝန်းကျင်နှင့် သဘာဝ ရင်းမြစ်များ စီမံခန့်ခွဲမှု

(၂.၆.၁) ပတ်ဝန်းကျင်နှင့် သဘာဝရင်းမြစ်များ စီမံခန့်ခွဲမှုအတွက် လက်ရှိ အလေ့အကျင့်နှင့် အခက်အခဲများ

ဇယား (၂၉) သဘာဝပတ်ဝန်းကျင်နှင့် သဘာဝရင်းမြစ် စီမံခန့်ခွဲမှုအတွက် လက်ရှိ အလေ့အကျင့်နှင့် အခက်အခဲများ

အခက်အခဲ	အန္တရာယ်ရှိမှု (မြင့်/လတ်/နိမ့်)	ဖော်ပြချက်/ရှင်းလင်းချက်
မြေဆီသြဇာ အခြေအနေ	လတ်	မြေသြဇာအဆမတန်သုံးစွဲခြင်း
အပင်မျိုးစိတ်များ	မြင့်	မြေသြဇာအဆမတန်သုံးစွဲခြင်း
ဖျက်ပိုးနှင့်ရောဂါကာကွယ် ထိန်းချုပ်မှု	မြင့်	နည်းစနစ်မမှန်ကန်စွာ ပိုးသတ်ဆေးအသုံးပြုနေကြခြင်း
ရေရင်းမြစ်	နိမ့်	
ငါးမျိုးကွဲများ	မြင့်	ကျင်စက်များသုံးစွဲခြင်း
အခြားတိရစ္ဆာန်မျိုးကွဲများ	နိမ့်	-
စွန့်ပစ်ပစ္စည်း စီမံခန့်ခွဲမှု	လတ်	စနစ်တကျစီမံခန့်ခွဲစွန့်ပစ်မှုမရှိခြင်း

ရင်းမြစ် ... ဦးတည်အုပ်စု ဆွေးနွေးခြင်း - ရပ်မိရပ်ဖ အုပ်စု၊ လယ်သမား အုပ်စု။

လေ့လာတွေ့ရှိချက်။ ။ ကျွန်တော်တို့ကျေးရွာတွင် မြေသြဇာများအလွန်အကျွံသုံးစွဲခြင်းကြောင့် မြေဆီလွှာများ ပျက်စီးခြင်းများရှိပါသည်။ သီးနှံများတွင် ဖျက်ပိုးနှင့်ပိုးမွှားရောဂါများကြရောက်ခြင်း၊ ဓာတ်မြေသြဇာများ စနစ်တကျမသုံးစွဲတတ်ခြင်းကြောင့် အထွက်နှုန်းလျော့နည်းပါသည်။ စနစ်တကျ စွန့်ပစ်အမှိုက်စီမံခန့်ခွဲမှုမှာ အလယ်အလတ်အဆင့်တွင်ရှိကြောင်း လေ့လာတွေ့ရှိရပါ သည်။

(၂.၇) ပညာရေး

(၂.၇.၁) ပညာရေးနှင့် စာတတ်မြောက်မှု

ဇယား (၃၀) မူလတန်း၊ အလယ်တန်း၊ အထက်တန်းနှင့် တက္ကသိုလ်အဆင့် စာတတ်မြောက်မှုနှုန်း

အတန်းပညာပြီးမြောက်မှု	ကျား	မ	ပေါင်း	၉ နှစ်နှင့်အထက် လူဦးရေ၏%
စာမတတ်သူဦးရေ	၁	၁၃	၁၄	၃.၃%
ဘုန်းကြီးကျောင်းသင်ပညာရေး	၁၀	၃	၁၃	၃.၀၆%
မူလတန်းပညာရေး မပြီးဆုံးသူဦးရေ	၃၃	၅၀	၈၃	၁၉.၅၇%
မူလတန်းပညာရေး ပြီးဆုံးသူဦးရေ	၁၀၆	၁၀၂	၂၀၈	၄၉.၀၅%
အလယ်တန်းပညာရေး ပြီးဆုံးသူဦးရေ	၄၂	၂၉	၇၁	၁၆.၇%
အထက်တန်းပညာရေး ပြီးဆုံးသူဦးရေ	၁၃	၁၁	၂၄	၅.၆၆%
တက္ကသိုလ်ပညာ ပြီးဆုံးသူဦးရေ	၃	၈	၁၁	၂.၅၉%
၉ နှစ်နှင့်အထက် လူဦးရေပေါင်း	၂၀၈	၂၁၆	၄၂၄	၁၀၀%

ရင်းမြစ် ... အိမ်ထောင်စုစာရင်း ကောက်ယူမှု။

လေ့လာတွေ့ရှိချက်။ ။ ကျွန်တော်တို့ကျေးရွာတွင် စာမတတ်သူ(၁၄)ဦး၊ ဘုန်းကြီးကျောင်းသင်

ပညာရေး(၁၃)ဦး၊ မူလတန်းပညာရေးမပြီးဆုံးသူ(၈၃)ဦး၊ မူလတန်းပညာရေးပြီးဆုံးသူဦးရေ(၂၀၈)ဦး၊ အလယ်တန်းပညာရေးပြီးဆုံးသူဦးရေ(၇၁)ဦး၊ အထက်တန်းပညာရေးပြီးဆုံးသူဦးရေ(၂၄)ဦးနှင့် တက္ကသိုလ်ပညာရေးပြီးဆုံးသူဦးရေ(၁၁)ဦးရှိကြောင်း လေ့လာတွေ့ရှိရပါသည်။

(၂.၇.၂) ကျောင်းတက်နှုန်း

ဇယား (၃၁) ကျောင်းတက်နှုန်း

ပညာရေးအဆင့်အတန်း	ကျား	မ	ပေါင်း	စုစုပေါင်းကျောင်းနေအရွယ်လူဦးရေ၏%
မူလတန်း (၅-၉ နှစ်)	၁၄	၂၅	၃၉	၄၆.၄၂%
အလယ်တန်း (၁၀-၁၄နှစ်)	၁၅	၉	၂၄	၂၈.၅၇%
အထက်တန်း(၁၅-၁၆နှစ်ကြား)	၅	၅	၁၀	၁၁.၉၈%
တက္ကသိုလ် ကျောင်းသား၊ သူ	၄	၇	၁၁	၁၃.၀၉%

ရင်းမြစ် ... (၁) ကျောင်းဝင်စာရင်း၊ (၂) ဆယ်အိမ်မှူးများ။

လေ့လာတွေ့ရှိချက်။ ။ ကျွန်တော်တို့ကျေးရွာတွင် လက်ရှိကျောင်းတက်နှုန်းမှာ မူလတန်းတွင် (၄၆.၄၂%)၊ အလယ်တန်းတွင်(၂၈.၅၇%)၊ အထက်တန်းတွင်(၁၁.၉၈%)နှင့် တက္ကသိုလ်ကျောင်းတက်နှုန်းမှာ(၁၃.၀၉%) မူလတန်းကျောင်းတက်နှုန်းမှာ အမြင့်ဆုံးရှိကြောင်း လေ့လာတွေ့ရှိရပါသည်။

(၂.၇.၃) စာသင်ကျောင်းဆောင် အခြေအနေနှင့် ဝန်ဆောင်မှုများ

ဇယား (၃၂) စာသင်ကျောင်းဆောင် အခြေအနေနှင့် ဝန်ဆောင်မှုများ

အကြောင်းအရာ	မူလတန်းကျောင်း			အလယ်တန်းကျောင်း		
ရွာမှ အကွာအဝေး(မိုင်)	၁ ဖာလုံ					
သယ်ယူပို့ဆောင်ရေးဝန်ဆောင်မှု	ခြေလျင်					
စာသင်ကျောင်း အရွယ်အစား (အလျား၊ အနံ၊အမြင့်)	(၁၀၀'x၂၀'x၂၀')					
အမိုး၊ နံရံ၊ အခင်း အရည်အသွေး	သွပ်မိုး၊အုတ်ကာ၊သမံတလင်း					
ကျောင်းသုံး ပရိဘောဂ (လုံလောက်မှု ရှိ/မရှိ) နှင့် ကျောင်းအိမ်သာ အခြေအနေ	မရှိ			-		
ကျောင်းအာဟာရတိုက်ကျွေးမှု (အာဟာရ အမျိုးအစားနှင့် ကြိမ်ရေ)	မရှိ			-		
ကျောင်းဆရာဦးရေ	ကျား	မ	ပေါင်း	ကျား	မ	ပေါင်း
အစိုးရခန့်	၂	၄	၆			
ကျေးရွာခန့်						

ရင်းမြစ် ... (၁) ဦးတည်အုပ်စု ဆွေးနွေးခြင်း - ရပ်မိရပ်ဖ အုပ်စု၊ (၂) မိဘဆရာအသင်း။

လေ့လာတွေ့ရှိချက်။ ။ ကျွန်တော်တို့ကျေးရွာတွင် (၁)ဖာလုံခန့်ဝေးကွာ၍ စာသင်ကျောင်းအရွယ်အစားမှာ(၆၀'x၁၀'x၁၂')၊ သွပ်မိုး၊ အုတ်ကာ၊ သမံတလင်းဖြစ်ပါသည်။ ခြေလျင်ကျောင်းတက်ကြပါ

သည်။ ကျောင်းသုံးပရိဘောဂမှာ လုံလောက်မှုမရှိပါ။ ကျောင်းတွင် ဆရာ/မ(၆)ဦးရှိပြီး နိုင်ငံတော်အစိုးရခန့်များ ဖြစ်ကြပါသည်။ ကျောင်းသားအာဟာရတိုက်ကျွေးမှုမှာ အလွန်နည်းပါးကြောင်း လေ့လာတွေ့ရှိရပါသည်။

(၂.၇.၄) ပညာရေး အခက်အခဲနှင့် ပြဿနာများ

ဇယား (၃၃) **ပညာရေး** အခက်အခဲနှင့် ပြဿနာများ

အခက်အခဲ/ ပြဿနာ	**ရှင်းလင်းချက်**
ကျောင်းဆရာ/မ ဦးရေ	မျှတမှုရှိပါသည်။
တပည့် - ဆရာ အချိုး	၁၀၀: ၆
မူလတန်းပညာ ကျောင်းထွက်နှုန်း	နည်းပါးပါသည်။
မသန်စွမ်းသူများအတွက် ပညာရေး အထူးအစီအစဉ်	မရှိပါ။
ကျောင်းသုံးစာအုပ်နှင့်စာရေးကိရိယာ	အစိုးရမှထောက်ပံ့
ဆင်းရဲသော မိသားစုများအတွက် ကျောင်းစရိတ် မတတ်နိုင်မှု	မရှိပါ။
ကျောင်းအားကစားဆိုင်ရာ ပစ္စည်းများ လက်လှမ်းမီမှု	လက်လှမ်းမမီ
မိဘဆရာအသင်း၏အခန်းကဏ္ဍ	ပူးပေါင်းဆောင်ရွက်ပါသည်။

ရင်းမြစ် ... (၁) ဦးတည်အုပ်စု ဆွေးနွေးခြင်း - ရပ်မိရပ်ဖ အုပ်စု၊ (၂) မိဘဆရာအသင်း။

လေ့လာတွေ့ရှိချက်။ ။ ကျွန်တော်တို့အုပ်စုကျေးရွာရှိစာသင်ကျောင်းတွင် ကျောင်းဆရာ/မဦးရေနှင့် တပည့်-ဆရာအချိုးမှာ မျှတမှုရှိပါသည်။ ကျောင်းသုံးစာအုပ်နှင့် စာရေးကိရိယာများမှာ အစိုးရမှ ထောက်ပံ့သော်လည်း လိုအပ်လျက်ရှိပါသည်။ ကျောင်းအားကစားဆိုင်ရာပစ္စည်းများလည်း လက်လှမ်းမီမှုမရှိပါကြောင်း လေ့လာတွေ့ရှိရပါသည်။

(၂.၈) ကျန်းမာရေးနှင့် အာဟာရ

(၂.၈.၁) အဖြစ်များသော ရောဂါများ

ဇယား (၃၄) အဖြစ်များသော ရောဂါများ

စဉ်	**ရောဂါ**	**ပျံ့နှံ့မှု/ဖြစ်ပွားမှု**			**မှတ်ချက် /သုံးသပ်ချက်**
		မြင့်	**နိမ့်**	**မရှိ**	
၁	ဝမ်းပျက်ဝမ်းလျှော	-	✔	-	ကျန်းမာရေးဗဟုသုတနည်းပါးခြင်း
၂	သွေးလွန်တုပ်ကွေး			✔	
၃	ငှက်ဖျား	-	-	✔	-
၄	အသက်ရှူလမ်းကြောင်း ကူးစက်ရောဂါ	-		✔	
၅	HIV, AIDS, လိင်မှတဆင့် ကူးစက်နိုင်သောရောဂါများ	-	-	✔	

စဉ်	ရောဂါ	ပျံ့နှံ့မှု/ဖြစ်ပွားမှု			မှတ်ချက် /သုံးသပ်ချက်
		မြင့်	နိမ့်	မရှိ	
၆	တီဘီ	-	✔		
၇	ဆီးချို		✔		
၈	သွေးတိုး		✔		
၉	အသည်းရောဂါ (ဘီ၊ စီ)	-		✔	
၁၀	အာဟာရ ချို့တဲ့မှု	-		✔	ဆင်းရဲခြင်း
၁၀	အခြား ကူးစက်နိုင်သော ရောဂါများ	-	-	✔	

ရင်းမြစ် ... (၁) ဦးတည်အုပ်စု ဆွေးနွေးခြင်း - ရပ်မိရပ်ဖ အုပ်စု၊ အမျိုးသမီး အုပ်စု (၂) ကျေးလက်ကျန်းမာ ရေးဌာန/ကျေးလက်ကျန်းမာရေး ဌာနခွဲ။

လေ့လာတွေ့ရှိချက်။ ။ ကျွန်တော်တို့ကျေးရွာသည် တစ်ရွာလုံးယင်လုံအိမ်သာသုံးစွဲခြင်းကြောင့် ဝမ်းပျက်ဝမ်းလျှောရောဂါ ဖြစ်ပွားမှုအနည်းငယ်သာရှိပါသည်။ တီဘီ၊ ဆီးချိုး၊ သွေးတိုးရောဂါဖြစ်ပွား မှုအနည်းအပါးမျှသာရှိကြောင့် လေ့လာတွေ့ရှိရပါသည်။

(၂.၈.၂) လွန်ခဲ့သော (၁၂) လအတွင်း ကာကွယ်ဆေးထိုးနှံမှု

ဇယား (၃၅) လွန်ခဲ့သော (၁၂) လအတွင်း ကာကွယ်ဆေးထိုးနှံမှု

စဉ်	ကာကွယ်ဆေးထိုးခြင်း	ရှိ	မရှိ	မှတ်ချက်/သုံးသပ်ချက်
၁	အဆုတ်ရောဂါ	-	✔	
၂	ဆုံဆို့၊ ကြက်ညှာ၊ မေးခိုင်နှင့် အသည်းရောင် အသားဝါ	✔		အခမဲ့ထိုးပေးခြင်း
၃	ပိုလီယိုရောဂါ	✔	-	အခမဲ့ထိုးပေးခြင်း
၄	မေးခိုင် (ကိုယ်ဝန်ဆောင် ကာလအတွင်း)	✔	-	အခမဲ့ထိုးပေးခြင်း
၅	ဝက်သက်ရောဂါ	✔	-	အခမဲ့ထိုးပေးခြင်း
၆	အခြား စုပေါင်းကာကွယ်ဆေး ထိုးနှံမှု	✔		အခမဲ့ထိုးပေးခြင်း
၇	အာဟာရ မှတ်တမ်းယူမှု (အရပ်အမြင့်၊ အလေးချိန်၊ လက်မောင်းပတ်)	✔		
၈	အာဟာရပညာပေး အစီအစဉ်	✔		

ရင်းမြစ် ... (၁) ဦးတည်အုပ်စု ဆွေးနွေးခြင်း - ရပ်မိရပ်ဖ အုပ်စု၊ အမျိုးသမီး အုပ်စု၊ (၂)

ကျေးလက်ကျန်းမာ ရေးဌာန/ကျေးလက်ကျန်းမာရေး ဌာနခွဲ။

လေ့လာတွေ့ရှိချက်။ ။ ကျွန်တော်ကျေးရွာတွင် လွန်ခဲ့သော(၁၂)လအတွင်း ကာကွယ်ဆေးထိုးနှံမှုအနေဖြင့် ဆုံဆို့၊ ကြက်ညှာ၊ မေးခိုင်နှင့် အသည်းရောင်အသားဝါ၊ ပိုလီယိုရောဂါ၊ မေးခိုင်(ကိုယ်ဝန်ဆောင်ကာလအတွင်း)နှင့် ဝက်သက်ရောဂါကာကွယ်ဆေးထိုးနှံမှုများ ရှိပါသည်။

(၂.၈.၃) ကျန်းမာရေးအထောက်အပံ့များ(ဆေးရုံ/ဆေးပေးခန်းများ)

ဇယား (၃၆) ကျန်းမာရေး အထောက်အပံ့နှင့် ဝန်ဆောင်မှုများ

ကျန်းမာရေး ဝန်ဆောင်မှု	ခရီး အကွာ အဝေး (မိုင်)	အခန်း/ ကုတင် (လုံ လောက် မှုရှိ /မရှိ)	ကျန်းမာရေး ဝန်ထမ်းဦးရေ	ဆေးနှင့်ပတ်သက် သော အသုံးအဆောင် ပစ္စည်း များ (လုံလောက်မှု/ မလုံလောက်မှု)	မှတ်ချက်
ကျေးလက် ကျန်းမာရေး ဌာန	ကျောက်စံ (၁/၂)မိုင်	မရှိ	ကျန်းမာရေးမှူး- ၁ သားဖွားဆရာမ - ၁ အရံသားဖွားဆရာမ-၁ ကြီးကြပ် (၁) –၁ ကြီးကြပ် (၂) –၁ တိုင်းရင်းဆေးကု-မရှိ အရပ်လက်သည်-	မလုံလောက်	
တိုက်နယ် ဆေးရုံ			ဆရာဝန် - လ/ထ - ကျန်းမာရေးမှူး- သူနာပြု - သားဖွားဆရာမ - အရံသားဖွားဆရာမ- ခါတ်ခွဲကျွမ်းကျင်-		
မြို့နယ် ဆေးရုံ	၇ မိုင် မင်းဘူး	ရှိ	ဆရာဝန် - လ/ထ - ကျန်းမာရေးမှူး- သူနာပြု - သားဖွားဆရာမ - အရံသားဖွားဆရာမ- ခါတ်ခွဲကျွမ်းကျင်-	လုံလောက်မှုရှိ	
ဆေးဆိုင်	မင်းဘူး			လက်လှမ်းမီမှု - ရှိ	

ကျန်းမာရေး ဝန်ဆောင်မှု	ခရီး အကွာ အဝေး (မိုင်)	အခန်း/ ကုတင် (လုံ လောက် မှုရှိ /မရှိ)	ကျန်းမာရေး ဝန်ထမ်းဦးရေ	ဆေးနှင့်ပတ်သက် သော အသုံးအဆောင် ပစ္စည်း များ (လုံလောက်မှု/ မလုံလောက်မှု)	မှတ်ချက်
	(၇)မိုင် မကွေး (၁၀)မိုင်	-	ဆေးဝါးကျွမ်းကျင်သူ	ဆေးဝါး -ရှိ သိုလှောင်ပုံစနစ်-- အအေးခန်းစနစ်--	

ရင်းမြစ် ... (၁) ဦးတည်အုပ်စု ဆွေးနွေးခြင်း - ရပ်မိရပ်ဖ အုပ်စု၊ အမျိုးသမီး အုပ်စု၊ (၂) ကျေးလက်ကျန်းမာ ရေးဌာန/ကျေးလက်ကျန်းမာရေး ဌာနခွဲ။

လေ့လာတွေ့ရှိချက်။ ။ ကျွန်တော်တို့ ကျေးရွာနှင့်(၁/၂)မိုင်ခန့်ဝေးကွာသော ကျောက်စံကျေးရွာတွင် ကျန်းမာရေးဌာန(ခွဲ)ရှိပါသည်။ ကျန်းမာရေးဝန်ထမ်း(၅)ဦးရှိပြီး ဆေးနှင့်ပတ်သက်သော အသုံးအဆောင်များ လိုအပ်လျက်ရှိကြောင်း လေ့လာတွေ့ရှိရပါသည်။

(၂.၉) ရေနှင့် ပတ်ဝန်းကျင် သန့်ရှင်းရေး

(၂.၉.၁) သောက်သုံးရေရရှိမှု

ဇယား (၃၇) သောက်သုံးရေရရှိနိုင်မှု

ရေရရှိနိုင်မှု	အရေ အတွက်	အကောင်း/ အဆိုး	လက်ရှိ/လုံလောက်မှု			အခြား
			နွေ	မိုး	ဆောင်း	
ရေတွင်း						
အဝီစိတွင်း/စက်တပ်	၄၁	အကောင်း	✔	✔	✔	
အဝီစိတွင်း/တုံကင်	၁၁၅	ကောင်း	✔	✔	✔	
မိုးရေသိုလှောင်ကန်						
မြစ်/ချောင်း						
ရေကန်						
စိမ့်စမ်းရေသွယ်တန်းခြင်း						
အခြား						

ရင်းမြစ်... (၁) အိမ်ထောင်စုစာရင်း ကောက်ယူမှု၊ (၂) ဦးတည်အုပ်စု ဆွေးနွေးခြင်း - ရပ်မိရပ်ဖ အုပ်စု၊ အမျိုးသမီး အုပ်စု၊ (၃) ကျေးရွာသယံဇာတပြမြေပုံ။

လေ့လာတွေ့ရှိချက်။ ။ ကျွန်တော်တို့ကျေးရွာတွင် အဝီစိတွင်းစက်တပ်နှင့် တုံကင်တွင်း စုစုပေါင်း(၁၅၆)တွင်းရှိပြီး လက်ရှိရေသုံးစွဲမှုအခြေအနေမှာ လုံလောက်မှုရှိပါသည်။ အဝီစိတွင်း အားလုံးမှာ ကောင်းမွန်လျက်ရှိကြောင်း လေ့လာတွေ့ရှိရပါသည်။

(၂.၉.၂) သန့်ရှင်းရေး အခြေအနေ (အိမ်သာအမျိုးအစားနှင့် အိမ်ထောင်စု အရေအတွက်)

ဇယား (၃၈) အိမ်သာ အမျိုးအစား

သုံးစွဲနိုင်သောအိမ်သာ အမျိုးအစား	**သုံးစွဲနိုင်သော အိမ်ထောင်စု**	**ရှင်းလင်းချက်**
ယင်လုံအိမ်သာ	၁၁၅	
ကျင်းအိမ်သာ	-	
မြေပေါ် အိမ်သာ	-	
တောထိုင်	-	
စုစုပေါင်း	**၁၁၅**	

ရင်းမြစ်... (၁) အိမ်ထောင်စုစာရင်း ကောက်ယူမှု၊ (၂) ဦးတည်အုပ်စု ဆွေးနွေးခြင်း - ရပ်မိရပ်ဖ အုပ်စု၊ အမျိုးသမီး အုပ်စု၊ (၃) ကျေးလက်ကျန်းမာ ရေးဌာန/ကျေးလက်ကျန်းမာရေး ဌာနခွဲ။

လေ့လာတွေ့ရှိချက်။ ။ ကျွန်တော်တို့ကျေးရွာတွင် ကျန်းမာရေးဗဟုသုတရှိခြင်းကြောင့် အိမ်ထောင်စု(၁၁၅)စုလုံး ယင်လုံအိမ်သာသုံးစွဲကြပါသည်။ ယင်လုံအိမ်သာသုံးစွဲခြင်းကြောင့် ဝမ်းပျက်ဝမ်းလျှောရောဂါကာကွယ်နိုင်ကြောင်း လေ့လာတွေ့ရှိရပါသည်။

(၂.၁၀) ကျား-မ ရေးရာကိစ္စရပ်ဆိုင်ရာ

ဇယား (၃၉) ကျား-မ ရေးရာကိစ္စရပ်ဆိုင်ရာ

စဉ်	**ကျား-မ ရေးရာကိစ္စရပ်ဆိုင်ရာ**	**ရှိ**	**မရှိ**	**မှတ်ချက် /သုံးသပ်ချက်**
၁	ကျေးရွာ စီမံခန့်ခွဲမှုစနစ်တွင် အမျိုးသမီး တက်ကြွစွာ ပါဝင်မှု/ခေါင်းဆောင်မှု	-		
၂	ကျေးရွာဖွံ့ဖြိုးရေးလုပ်ငန်းများနှင့် အဖွဲ့အစည်း များတွင် အမျိုးသမီးများ တက်ကြွစွာ ပါဝင် ဆောင်ရွက်မှု	✔	-	အမျိုးသားများနည်းတူ ပါဝင်ဆောင်ရွက်
၃	လွန်ခဲ့သောနှစ်အတွင်း ကျေးရွာအတွင်းရှိ မိန်းကလေးများ/အမျိုးသမီးများအား သံသယ ဖြစ်ဖွယ် အကြမ်းဖက်မှု *(သို့)* တိုင်ကြားမှုများ	-	✔	တရားဥပဒေစိုးမိုးပါသည်။
၄	အမျိုးသမီးရေးရာ အကြမ်းဖက်မှုများ အတွက် ဥပဒေနှင့် တရားမျှတမှုဆိုင်ရာ များအတွက် လူထု၏ အသိအမြင်ရှိမှု		✔	ဥပဒေရေးရာဆိုင်ရာ အနည်းအကျဉ်းမျှ သိရှိ

စဉ်	ကျား-မ ရေးရာကိစ္စရပ်ဆိုင်ရာ	ရှိ	မရှိ	မှတ်ချက် /သုံးသပ်ချက်
၅	အခြား (ရှိလျှင်)	-	-	-

ရင်းမြစ်… (၁) အဖွဲ့အစည်းများစာရင်း၊ (၂) ဦးတည်အုပ်စု ဆွေးနွေးခြင်း - ရပ်မိရပ်ဖ အုပ်စု၊ အမျိုးသမီး အုပ်စု။

လေ့လာတွေ့ရှိချက်။ ။ ကျွန်တော်တို့ ကျေးရွာတွင် ဖွံ့ဖြိုးရေးလုပ်ငန်းများလုပ်ဆောင်ရာ၌ အမျိုးသမီးများမှာ အမျိုးသားများနှင့်တန်းတူ တက်ကြွစွာပါဝင် ဆောင်ရွက်မှုများရှိပါသည်။ အမျိုးသမီးများအား အကြမ်းဖက်မှုများမရှိရခြင်းမှာ တရားဥပဒေစိုးမိုးသောကျေးရွာ ဖြစ်သောကြောင့် ဖြစ်ပါသည်။

(၂.၁၁) အခြေခံအဆောက်အဦများ အခြေအနေ

(၂.၁၁.၁) ကျေးရွာ၏ လမ်းတည်ရှိမှု

ဇယား (၄၀) ကျေးရွာ၏ လမ်းတည်ရှိမှု အခြေအနေ

လမ်း အမျိုးအစား	အမျိုးအစား (၁/၂/၃)	ကောင်း/ဆိုး	တည်ဆောက်ခဲ့သောနှစ်	ရာသီအလိုက် သုံးစွဲနိုင်မှု		လမ်းအရှည် (မိုင်)
				ပွင့်လင်းရာသီ	တစ်နှစ်ပတ်လုံး	
ရွာတွင်းလမ်း	၂	ကောင်း			✔	၂ ဖာလုံ
ချဉ်းကပ်လမ်း	၃	ဆိုး			✔	၇ မိုင်
ရွာချင်းဆက်လမ်း	၂	ကောင်း			✔	၁ မိုင်
အခြား						

ရင်းမြစ်… ဦးတည်အုပ်စု ဆွေးနွေးခြင်း - ရပ်မိရပ်ဖ အုပ်စု။

မှတ်ချက်။ မြေသားလမ်း - ၁၊ ကျောက်ခင်းလမ်း - ၂၊ ကတ္တရာလမ်း/ကွန်ကရစ်လမ်း - ၃

လေ့လာတွေ့ရှိချက်။ ။ ကျွန်တော်တို့ကျေးရွာအတွင်းရှိလမ်းအခြေအနေမှာ ကျောက်ခင်းလမ်းဖြစ်ပြီး လမ်း၏အရှည်မှာ(၂)ဖာလုံခန့်သာဖြစ်ပြီး အနေအထားမှာကောင်းမွန်ပြီး တစ်နှစ်ပတ်လုံး အသုံးပြုနိုင်ပါသည်။ ချဉ်းကပ်လမ်းမှာ ကတ္တရာလမ်းဖြစ်ပြီး လမ်း၏အရှည်မှာ(၇)မိုင်ခန့်ရှိပြီး လမ်း၏ အနေအထားမှာ ဆိုးဝါးလှပါသည်။ ရွာချင်းဆက်လမ်းအနေအထားမှာ ကျောက်ခင်းလမ်းဖြစ်ပြီး လမ်း၏ အရှည်မှာ (၁)မိုင်ခန့်ရှိပြီး ကောင်းမွန်သောလမ်းဖြစ်၍ တစ်နှစ်ပတ်လုံး အသုံးပြုနိုင်ပါသည်။

(၂.၁၁.၂) ကျေးရွာ၏ တံတားတည်ရှိမှု

ဇယား (၄၁) ကျေးရွာ၏ တံတားတည်ရှိမှု အခြေအနေ

တံတား အမျိုးအစား	အရွယ်အစား	ကောင်း/ဆိုး	တည်ဆောက်ခဲ့သောနှစ်	အသုံးပြုနိုင်သည့်ရာသီ	
				ပွင့်လင်းရာသီ	တစ်နှစ်ပတ်လုံး
ဆိပ်ခံတံတား					
ကွန်ကရစ်တံတား					

တံတား အမျိုးအစား	အရွယ်အစား	ကောင်း/ဆိုး	တည်ဆောက်ခဲ့သောနှစ်	အသုံးပြုနိုင်သည့်ရာသီ	
				ပွင့်လင်းရာသီ	တစ်နှစ်ပတ်လုံး
ကြိုးတံတား					
ရေပြွန်					
အခြား	၃၆၀’x၁၄’x၆’	ဆိုး	၁၉၇၅		တစ်နှစ်ပတ်လုံး

ရင်းမြစ်… ဦးတည်အုပ်စု ဆွေးနွေးခြင်း - ရပ်မိရပ်ဖ အုပ်စု။

လေ့လာတွေ့ရှိချက်။ ။ ကျွန်တော်တို့ကျေးရွာတွင် တံတားအရွယ်အစားမှာ(၃၆၀’x၁၄’x၆’)ရှိပြီး တံတားပြီးစီးသည့်နှစ်မှာ(၁၉၇၅)ခုနှစ်ဖြစ်ပြီး ခံနိုင်ဝန်အားမှာ(၃၀)တန်ဖြစ်ပြီး တံတား၏အခင်းမှာ ပျဉ်ခင်းဖြစ်ပါသည်။

(၂.၁၁.၃) ရေကြောင်း သယ်ယူပို့ဆောင်ရေး

ဇယား (၄၂) ရေကြောင်းသယ်ယူပို့ဆောင်ရေး

သယ်ယူပို့ဆောင်ရေး	အကွာအဝေး (မိုင်)	ယာဉ်အမျိုးအစား	ရာသီအလိုက် သုံးစွဲနိုင်မှု	
			ပွင့်လင်းရာသီ	တစ်နှစ်ပတ်လုံး
မြစ်ကြောင်း	-	-	-	-
ပင်လယ်ရေကြောင်း	-	-		-
အခြား	-	-		-

ရင်းမြစ်… ဦးတည်အုပ်စု ဆွေးနွေးခြင်း - ရပ်မိရပ်ဖ အုပ်စု။

မှတ်ချက်။ ၁ – လှေ၊ သမ္ဗာန် ၂ - မော်တော် ၃ - သင်္ဘော

လေ့လာတွေ့ရှိချက်။ ။ ကျွန်တော်တို့ကျေးရွာတွင် ရေကြောင်းသယ်ယူပို့ဆောင်ရေးအသုံးပြုမှု မရှိပါ။ လမ်းပန်းဆက်သွယ်ရေးကောင်းမွန်သောကြောင့် တစ်နှစ်ပတ်လုံးကုန်းလမ်းမှ သွားလာနိုင်ကြောင်း လေ့လာတွေ့ရှိရပါသည်။

(၂.၁၁.၄) သယ်ယူပို့ဆောင်ရေးယာဉ်များနှင့် ဝန်ဆောင်မှုများ

ဇယား (၄၃) သယ်ယူပို့ဆောင်ရေးယာဉ်များ

ယာဉ်အမျိုးအစား	စက်လှေ	လှေ၊ သမ္ဗာန်	စက်ဘီး	မော်တော်ဆိုင်ကယ်	သုံးဘီးဆိုင်ကယ်၊ ထော်လာဂျီ	ကား	မြင်းလှည်း	နွားလှည်း
အရေအတွက်			၅၆	၇၄	-	၂	-	၂၄

ရင်းမြစ်…အိမ်ထောင်စုစာရင်း ကောက်ယူမှု။

လေ့လာတွေ့ရှိချက်။ ။ ကျွန်တော်တို့ကျေးရွာတွင် သယ်ယူပို့ဆောင်ရေယာဉ်များအဖြစ် စက်ဘီး(၅၆)စီး၊ မော်တော်ဆိုင်ကယ်(၇၄)စီး၊ ကား(၂)စီးနှင့် နွားလှည်း(၂၄)စီးရှိပါကြောင်း လေ့လာတွေ့ရှိရပါသည်။

(၂.၁၂)　လျှပ်စစ်မီးရရှိမှု

ဇယား (၄၄) လျှပ်စစ်မီးရရှိမှု အခြေအနေ

ရင်းမြစ်	အိမ်ထောင်စု	ပြုပြင်ထိန်းသိမ်းရေးစနစ် (ကောင်း/သင့်/ညံ့)	အခက်အခဲရှိ/မရှိ
မဟာဓာတ်အားလိုင်း	၈၅	ကောင်း	-
ဆိုလာစနစ်	-	-	-
အသေးစားရေအား လျှပ်စစ်	-	-	-
ဒီဇယ်သုံးအင်ဂျင်	-	-	
လေစွမ်းအင်	-	-	-
ဇီဝလောင်စာ	-	-	-
အခြား(ဖယောင်းတိုင်)	၃၀	-	-

ရင်းမြစ်… (၁) အိမ်ထောင်စုစာရင်း ကောက်ယူမှု၊ (၂) ဦးတည်အုပ်စု ဆွေးနွေးခြင်း - ရပ်မိရပ်ဖ အုပ်စု။

လေ့လာတွေ့ရှိချက်။　။ ကျွန်တော်တို့ကျေးရွာတွင် နိုင်ငံတော်မှချမှတ်ပေးထားသော မဟာဓာတ်အားလိုင်းမှ အိမ်ထောင်စု(၈၅)စုမှာ လျှပ်စစ်မီးရရှိပြီး ကျန်အိမ်ထောင်စု(၃၀)စုမှာ လျှပ်စစ်မီးမရရှိ၍ ဖယောင်းတိုင်မီးအသုံးပြုကြရကြောင်း လေ့လာတွေ့ရှိရပါသည်။

(၂.၁၃)　ဆက်သွယ်ရေးနှင့် သတင်းအချက်အလက်ဆိုင်ရာ နည်းပညာ

ဇယား (၄၅) ဆက်သွယ်ရေးနှင့် သတင်းအချက်အလက် နည်းပညာ အခြေအနေ

စဉ်	ဖုန်း	ရေဒီယို	တီဗွီ	ဂြိုလ်တုစလောင်း	အခြား
အရေအတွက်	၁၅၇	၄၆	၄၇	၁	-

ရင်းမြစ်… (၁) အိမ်ထောင်စုစာရင်း ကောက်ယူမှု၊ (၂) ဦးတည်အုပ်စု ဆွေးနွေးခြင်း - ရပ်မိရပ်ဖ အုပ်စု။

လေ့လာတွေ့ရှိချက်။　။ ကျေးရွာတွင် ဖုန်း၊ ရေဒီယို၊ တီဗွီ၊ ဂြိုလ်တုစလောင်းစသည်တို့ အသုံးပြုခြင်းများရှိခြင်း ကြောင့်ဆက်သွယ်ရေးဆိုင်ရာ သတင်းအချက်အလက်နှင့် နည်းပညာများရှိပြီး အခြားပြင်ပ ဗဟုသုတများပါရရှိပါသည်။

(၂.၁၄)　ယဉ်ကျေးမှုနှင့် လူငယ်ဖွံ့ဖြိုးရေး

ဇယား (၄၆) ယဉ်ကျေးမှုနှင့် လူငယ်ဖွံ့ဖြိုးရေး အခြေအနေ

လုပ်ငန်းအမည်	ဝန်ဆောင်မှု
အပန်းဖြေနိုင်သည့်နေရာများအား လက်လှမ်းမီမှု	လက်လှမ်းမမီပါ။
လူမှုရေးလုပ်ငန်းများတွင် ပါဝင်မှု	ရှိ
ဘာသာရေးလုပ်ငန်းများတွင် ပါဝင်မှု	ရှိ
အားကစားပစ္စည်းများအား လက်လှမ်းမီမှု	မရှိ

လုပ်ငန်းအမည်	ဝန်ဆောင်မှု
ဖွံ့ဖြိုးရေးလုပ်ငန်းများတွင် ပါဝင်မှု	ရှိ
ရိုးရာယဉ်ကျေးမှု ထိန်းသိမ်းရေး	ရှိ
စာကြည့်တိုက်၊ အင်တာနက်စသည်များအား လက်လှမ်းမီမှု	ရှိ

ရင်းမြစ်… ဦးတည်အုပ်စု ဆွေးနွေးခြင်း - လူငယ် အုပ်စု။

လေ့လာတွေ့ရှိချက်။ ။ ကျွန်တော်တို့ကျေးရွာတွင် သဘာဝအပန်းဖြေရန် နေရာသီးသန့်မရှိပါ။ ကျေးရွာဖွံ့ဖြိုးရေးလုပ်ငန်းများတွင် လူငယ်များပါဝင်မှုရှိပါသည်။ ကျေးရွာတွင် စာကြည့်တိုက်နှင့် ကောင်းမွန်သောအင်တာနက်စသည်များသည် ကောင်းမွန်၍ သတင်းအချက်အလက်ကြည့်ရှုနိုင်ရန် လက်လှမ်းမီကြောင်း လေ့လာတွေ့ရှိရပါသည်။

(၂.၁၅) ကျေးရွာတည်ငြိမ်ရေးနှင့် ဘေးကင်းလုံခြုံရေး အခြေအနေ

(၂.၁၅.၁) လုံခြုံရေးဆိုင်ရာ ဝန်ဆောင်မှုများအား လက်လှမ်းမီမှု

ဇယား (၄၇) ဘေးကင်းလုံခြုံရေး၊ ဝန်ဆောင်မှု အထောက်အကူများအား လက်လှမ်းမီမှု

ဝန်ဆောင်မှုများ	ရှင်းလင်းချက်
ဆက်သွယ်ရေးဆိုင်ရာ အဆောက်အဦ များအား လက်လှမ်းမီမှု	**လက်လှမ်းမီပါသည်။**
အာမခံလုပ်ငန်းများအား လက်လှမ်းမီမှု	**မရှိ**
လူထုအခြေပြု သဘာဝဘေးအန္တရာယ် လျှော့ချရေး အစီအစဉ်	**-**
ရဲစခန်းများအား လက်လှမ်းမီမှု	**ရှိ**
အခြား	-

ရင်းမြစ်… ဦးတည်အုပ်စု ဆွေးနွေးခြင်း - ရပ်မိရပ်ဖ။

လေ့လာတွေ့ရှိချက်။ ။ ကျွန်တော်တို့ကျေးရွာရှိ အိမ်ထောင်စုအားလုံးနီးပါသည် မိုဘိုင်းဖုန်းများရှိသဖြင့် ဆက်သွယ်ရေးသတင်းအချက်အလက်ရရှိမှုမြန်ဆန်ပါသည်။ မြို့နယ်ရဲစခန်းနှင့် မနီးမဝေးတွင်ရှိသောကြောင့် ကျေးရွာသူ/သားများအတွက် ဘေးကင်းလုံခြုံမှုရှိကြောင်း လေ့လာတွေ့ရှိရပါသည်။

(၂.၁၅.၂) မှုခင်းဖြစ်ပွားမှု

ဇယား (၄၈) မှုခင်းဖြစ်ပွားမှု အခြေအနေ

	လူကုန်ကူးမှု	ခိုးမှု	မူးယစ်ဆေးသုံးစွဲမှု	အကြမ်းဖက်မှု
စိုးရိမ် /သာမန်	၂	၂	၂	၂

ရင်းမြစ်… ဦးတည်အုပ်စု ဆွေးနွေးခြင်း - ရပ်မိရပ်ဖ အုပ်စု၊ အမျိုးသမီး အုပ်စု။

မှတ်ချက် - စိုးရိမ် = ၁၊ သာမာန် - ၂

လေ့လာတွေ့ရှိချက်။ ။ ကျွန်တော်တို့ကျေးရွာသည် တရားဥပဒေစိုးမိုးသောကျေးရွာဖြစ်သောကြောင့်မှုခင်းဖြစ်ပွာမှုကင်းစင်ပါသည်။

နောက်ဆက်တွဲ(၂)

ကျေးရွာဖွံ့ဖြိုးရေးကွင်းဆက်

စဉ်	ပြဿနာ	အကြောင်းရင်း	အခြေအနေကောင်းများ	အဟန့်အတားနှင့်စိန်ခေါ်မှု	ဖြေရှင်းမည့်နည်းလမ်းများ	အဆိုပြုစီမံချက်နှင့်လုပ်ငန်းများ
	အခြေခံအဆောက်အဦကဏ္ဍ					
၁	• ကျေးရွာတွင်းလမ်းများမကောင်းခြင်း	• မြေသားလမ်းဖြစ်နေခြင်း၊ • ပွင့်လင်းရာသီမှသာ သွားလာရလွယ်ကူခြင်း	• ကျေးရွာမှလုပ်အားရရှိနိုင်ခြင်း • လမ်းအကျယ်ရရှိရန် မြေနေရာအလှူရှင်များရှိခြင်း	• ရေရှည်တည်တံ့ခိုင်မြဲရန်နည်းပညာများလိုအပ်ခြင်း • ကျေးရွာလူထုမှဆောင်ရွက်ရန်ငွေကြေးအင်အားမလုံလောက်ခြင်း	• ကျေးရွာလမ်းကော်မတီဖွဲ့စည်း၍ ကျေးလက်ဦးစီးဌာနနှင့်ချိတ်ဆက်ဆောင်ရွက်ခြင်း	• ကျေးရွာတွင်းလမ်းအားကွန်ကရစ်ခင်းခြင်း

စဉ်	ပြဿနာ	အကြောင်းရင်း	အခြေအနေကောင်းများ	အဟန့်အတားနှင့် စိန်ခေါ်မှု	ဖြေရှင်းမည့်နည်းလမ်းများ	အဆိုပြုစီမံချက်နှင့် လုပ်ငန်းများ
	အခြေခံအဆောက်အဦကဏ္ဍ					
၂	• ရေနှင့်ဆက်စပ်သောရောဂါများ တစ်ခါတစ်ရံဖြစ်ပွားမှုရှိခြင်း	• သောက်သုံးရေ သန့်ရှင်းမှုအားနည်းခြင်း	• ကျေးရွာမှ စိတ်အား ထက်သန်ခြင်း • မြေနေရာရှိခြင်း • ရေအရင်းအမြစ်ရှိခြင်း	• ကျေးရွာလူထုမှ ဆောင်ရွက်ရန် ငွေကြေး အင်အားမလုံလောက်ခြင်း • နည်းပညာအကူ အညီလိုအပ်ခြင်း	• ကျေးရွာဖွံ့ဖြိုးရေး အဖွဲ့မှ ကျေးလက် ဦးစီးဌာနမှ နည်းပညာ အကူ အညီရယူခြင်း • ကျေးလက်ဦးစီး ဌာနသို့ တင်ပြ တောင်းခံခြင်း	• ရေသန့်စင်စက်တပ်ဆင်ခြင်း

စဉ်	ပြဿနာ	အကြောင်းရင်း	အခြေအနေကောင်းများ	အဟန့်အတားနှင့် စိန်ခေါ်မှု	ဖြေရှင်းမည့်နည်းလမ်းများ	အဆိုပြုစီမံချက်နှင့် လုပ်ငန်းများ
	လျှပ်စစ်ကဏ္ဍ					
၃	• လျှပ်စစ်ဓာတ်အားမလုံလောက်ခြင်း	• သုံးစွဲသည့်အိမ်ထောင်စုများပြားလာခြင်း	• မီတာယူမည့်အိမ်ထောင်စုများမရှိခြင်း	• ရန်ပုံငွေမလုံလောက်ခြင်း	• မြန်မာ့လျှပ်စစ်ဓာတ်အားဖြန့်ဖြူးရေးလုပ်ငန်းနှင့်ချိတ်ဆက်ဆောင်ရွက်ခြင်း	• ကျွဲချရွာသစ်ကျေးရွာလျှပ်စစ်မီးလင်းရေးရရှိအောင်ဆောင်ရွက်ခြင်း
	အခြေခံအဆောက်အဦကဏ္ဍ					
၄	• ကျေးရွာတွင်းလမ်းများမကောင်းခြင်း	• မြေသားလမ်းဖြစ်နေခြင်း၊ • ပွင့်လင်းရာသီမှသာ သွားလာရလွယ်ကူခြင်း	• ကျေးရွာမှလုပ်အားရရှိနိုင်ခြင်း • လမ်းအကျယ်ရရှိရန် မြေနေရာအလှူရှင်များရှိခြင်း	• ရေရှည်တည်တံ့ခိုင်မြဲရန်နည်းပညာများလိုအပ်ခြင်း • ကျေးရွာလူထုမှဆောင်ရွက်ရန်ငွေကြေးအင်အားမလုံလောက်ခြင်း	• ကျေးရွာလမ်းကော်မတီဖွဲ့စည်း၍ ကျေးလက်ဦးစီးဌာနနှင့် ချိတ်ဆက်ဆောင်ရွက်ခြင်း	• ကျွဲချရွာသစ်ကျေးရွာတွင်းလမ်းအား ကွန်ကရစ်ခင်းခြင်း

စဉ်	ပြဿနာ	အကြောင်းရင်း	အခြေအနေကောင်းများ	အဟန့်အတားနှင့် စိန်ခေါ်မှု	ဖြေရှင်းမည့်နည်းလမ်းများ	အဆိုပြုစီမံချက်နှင့် လုပ်ငန်းများ
	အခြေခံအဆောက်အဦကဏ္ဍ					
၅	• မြေနိမ့်ပိုင်းတွင် နေထိုင်သူများ၊ ကမ်းပါးအနီးတွင်နေထိုင်သူများ ရေတိုက်စားမှု ခံရခြင်း	• ရေကာတာမရှိခြင်း	• ကျေးရွာသူသားများမှ စိတ်အားထက်သန်ခြင်း	• နည်းပညာနှင့် ငွေကြေးအခက်အခဲရှိခြင်း • ဌာနဆိုင်ရာနှင့် ချိတ်ဆက်မှု အားနည်းခြင်း	• မြစ်/ချောင်းများဖွံ့ဖြိုးတိုးတက်ရေး ဦးစီးဌာနနှင့် ချိတ်ဆက်ဆောင်ရွက်ခြင်း	• ရေကာတာတည်ဆောက်ခြင်း

နောက်ဆက်တွဲ (၃)

ကွဲချကျေးရွာ ကျေးရွာဖွံ့ဖြိုးတိုးတက်ရေးလုပ်ငန်းကော်မတီနှင့် ချက်လက်မှတ်ရေးထိုးမည့်သူများစာရင်း

စဉ်	အမည်	အဘအမည်	မှတ်ပုံတင်အမှတ်	ပညာအရည်အချင်း	တာဝန်	နေရပ်လိပ်စာ	ဖုန်းနံပါတ်
ကျေးရွာဖွံ့ဖြိုးတိုးတက်ရေးလုပ်ငန်းကော်မတီ							
၁	ဦးစိုးနိုင်	ဦးငှက်ကျား	၈/မဘန(နိုင်)၁၃၄၃၈၈	၄ တန်း	ဥက္ကဋ္ဌ	ကွဲချ	၀၉-၄၅၁၇၁၇၀၇၆
၂	ဦးသိန်းနိုင်	ဦးသန်းရွှေ	၈/မဘန(နိုင်)၀၆၈၉၈၁	၈ တန်း	အတွင်းရေးမှူး	ကွဲချ	၀၉-၂၅၉၇၇၇၂၇၁
၃	ဦးအောင်ကျော်မင်း	ဦးချစ်လှ	၈/မဘန(နိုင်)၁၁၂၉၅၆	၉ တန်း	စာရင်းကိုင်	ကွဲချ	၀၉-၂၅၉၀၀၇၇၆၅
၄	ဦးစိုးဝင်း	ဦးထွန်းမြ	၈/မဘန(နိုင်)၀၄၄၈၃၉	၄ တန်း	ဘဏ္ဍာရေးမှူး	ကွဲချ	၀၉-၂၆၉၁၂၅၆၅၉
၅	ဦးလှမြင့်	ဦးစော	၈/မဘန(နိုင်)၀၂၇၅၅၁၇	၄ တန်း	ဝယ်ယူရေးဆပ်ကော်မတီဥက္ကဋ္ဌ	ကွဲချ	၀၉-၂၅၇၁၉၅၇၉၇
၆	ဒေါ်ဝင်းဝင်းမာ	ဦးလှဆောင်	၈/မဘန(နိုင်)၁၃၄၈၈၅	၆ တန်း	အဖွဲ့ဝင်	ကွဲချ	၀၉-၄၀၄၄၅၁၆၄၆
၇	ဒေါ်ချို	ဦးချစ်လှ	၈/မဘန(နိုင်)၀၈၄၈၄၃	၅ တန်း	အဖွဲ့ဝင်	ကွဲချ	၀၉-၂၅၇၄၅၆၇၂၂
၈	ဒေါ်သိမ့်သိမ့်သူ	ဦးဇော်	၈/မဘန(နိုင်)၁၁၉၈၈၈	၇ တန်း	အဖွဲ့ဝင်	ကွဲချ	၀၉-၂၅၆၉၃၅၀၈၇
၉	ဒေါ်ဌေးခိုင်	ဦးကျော်ငွေ	၈/မဘန(နိုင်)၁၀၅၇၇၉	၄ တန်း	အဖွဲ့ဝင်	ကွဲချ	၀၉-၄၄၆၃၀၇၂၈၄
ချက်လက်မှတ်ရေးထိုးမည့်သူများ							
၁	ဦးစိုးနိုင်	ဦးငှက်ကျား	၈/မဘန(နိုင်)၁၃၄၃၈၈	၄ တန်း	ဥက္ကဋ္ဌ	ကွဲချ	၀၉-၄၅၁၇၁၇၀၇၆
၂	ဦးစိုးဝင်း	ဦးထွန်းမြ	၈/မဘန(နိုင်)၀၄၄၈၃၉	၄ တန်း	ဘဏ္ဍာရေးမှူး	ကွဲချ	၀၉-၂၆၉၁၂၅၆၅၉
၃	ဒေါ်ချို	ဦးချစ်လှ	၈/မဘန(နိုင်)၀၈၄၈၄၃	၅ တန်း	အဖွဲ့ဝင်	ကွဲချ	၀၉-၂၅၇၄၅၆၇၂၂

ကိုးကားစာရင်း

၁။ သမဝါယမနှင့်ကျေးလက်ဖွံ့ဖြိုးရေးဝန်ကြီးဌာန ၊ ကျေးလက်ဒေသဖွံ့ဖြိုးတိုးတက်ရေးဦးစီးဌာန၊ ကျေးရွာဖွံ့ဖြိုးရေးစီမံကိန်းရေးဆွဲရေးလက်စွဲနှင့် ဘဏ္ဍာရေးနှစ်အလိုက် ဖွံ့ဖြိုးရေးရန်ပုံငွေ အစီအစဉ် ပြင်ဆင်ရေးဆိုင်ရာလက်စွဲ(၂၀၂၃၊ စက်တင်ဘာလ)

၂။ ကွဲချကျေးရွာတွင် ၂၀၂၃ခုနှစ် စက်တင်ဘာလတွင် ပြုလုပ်ခဲ့သော ကျေးရွာအခြေအနေ ကို ရွာသူ/ရွာသားများကိုယ်တိုင် ဆန်းစစ် အကဲဖြတ်ခြင်းလုပ်ငန်းများမှ မှတ်စုများ

၃။ ကျေးရွာအုပ်စုအုပ်ချုပ်ရေးမှူး၏ ကျေးရွာဆိုင်ရာရည်ညွှန်းမှတ်တမ်းစာအုပ်၊